

ZÁVĚREČNÁ ZPRÁVA
O PLNĚNÍ
KONCEPCE ODDĚLENÍ PREVENCE
A HUMANITNÍCH ČINNOSTÍ 2012 - 2014

ZA ROK 2012

Koncepce OPHČ 2012 - 2014

SOUHRNNÉ INFORMACE

Informace o oddělení prevence a humanitních činností

Oddělení prevence a humanitních činností vzniklo pod odborem sociálních věcí a zdravotnictví Krajského úřadu Jihočeského kraje k 1. 1. 2006. S ohledem na logickou provázanost konkrétních opatření a potřeb cílových skupin se v něm spojily náplně pracovníků, kteří jsou pověřeni řízením, koordinací a metodickým vedením v oblastech, které spolu souvisí tím, že se dotýkají především prevence celého spektra společensky rizikových jevů. Jedná se o prevenci užívání návykových látek, prevenci sociálně patologických jevů obecně, prevenci sociálního vyloučení a prevenci kriminality.

Celkem má oddělení počátku roku 2012 pět pracovníků:

- Krajský protidrogový koordinátor (zároveň vedoucí oddělení);
- Krajský školský koordinátor prevence rizikového chování;
- Koordinátor romských poradců;
- Metodik sociální prevence;
- Manažer prevence kriminality.

Informace o Koncepci oddělení prevence a humanitních činností 2012 – 2014 (dále jen Koncepce OPHČ 2012 – 2014)

Navazuje na Koncepci oddělení prevence a humanitních činností na období 2010 – 2011, skládající se tradičně z dílčích strategií (podle oblastí, na které je primárně zaměřeno Oddělení prevence a humanitních činností):

- Strategie protidrogové politiky Jihočeského kraje;
- Strategie prevence rizikového chování Jihočeského kraje;
- Koncepce sociálního začleňování osob ohrožených sociálním vyloučením;
- Koncepce integrace romské menšiny v Jihočeském kraji;
- Akční plán koncepce prevence kriminality Jihočeského kraje.

Koncepce OPHČ na období 2010 – 2011 byla schválena samosprávou Jihočeského kraje (usnesení zastupitelstva č. 500/2009/ZK ze dne 27. 10. 2009). Tato „Koncepce“ byla každoročně vyhodnocována, formou „Závěrečných zpráv o plnění Koncepce oddělení prevence a humanitních činností“. Za rok 2011 byla tato zpráva předložena zastupitelstvu kraje dne 27. 3. 2012 (č. usnesení 83/2012/ZK-30). Jak „Koncepce“, tak „Zprávy“ jsou pravidelně zveřejňovány na webových stránkách Jihočeského kraje, sekce Krajský úřad, Odbor sociálních věcí a zdravotnictví, Informace k drogové problematice v Jihočeském kraji.

Přímý odkaz: [http://www.kraj-jihocesky.cz/index.php?par\[id_v\]=346&par\[lang\]=CS](http://www.kraj-jihocesky.cz/index.php?par[id_v]=346&par[lang]=CS)).

Koncepce OPHČ 2012 – 2014

Schválena usnesením zastupitelstva Jihočeského kraje č. 165/2012/ZK-31 ze dne 15. 5. 2012.

Dalším nejbližším souvisejícím strategickým dokumentem na úrovni Jihočeského kraje, na jehož výstupy více nebo méně tato „Koncepce“ navazuje, je „Střednědobý plán rozvoje sociálních služeb Jihočeského kraje na období 2011 – 2013“. Podpora přímé práce s ohroženými skupinami, tedy podpora služeb a programů přímo v terénu byla zvolena jako jednoznačná priorita.

základní informace o jednotlivých strategiích

1/ OBLAST protidrogové politiky

Strategie protidrogové politiky Jihočeského kraje na období 2012 – 2014

- Navazuje na Národní strategii protidrogové politiky na období 2010 až 2018;
- Odborná konzultace: sekretariát Rady vlády pro koordinaci protidrogové politiky;
- Garant za Jihočeský kraj: krajský protidrogový koordinátor.

2/ OBLAST prevence rizikového chování

Strategie prevence rizikového chování Jihočeského kraje na období 2012 – 2014

- Navazuje na Strategii prevence sociálně patologických jevů u dětí a mládeže v působnosti resortu ministerstva školství, mládeže a tělovýchovy na období 2009 – 2012;
- Odborná konzultace: Ministerstvo školství, mládeže a tělovýchovy;
- Garant za Jihočeský kraj: školský koordinátor prevence rizikového chování.

3/ OBLAST osob ohrožených sociálním vyloučením

Koncepce sociálního začleňování osob ohrožených sociálním vyloučením na období 2012 - 2014

- Navazuje na Strategii boje proti sociálnímu vyloučení (Usnesení vlády ze dne 23. března 2009);
- Garant za Jihočeský kraj: krajský metodik sociální prevence.

4/ OBLAST rómské menšiny

Koncepce integrace romské menšiny v Jihočeském kraji 2012 - 2014

- Navazuje na Usnesení vlády ČR č. 279 ze dne 7. 4. 1999 o Koncepci politiky vlády vůči příslušníkům romské komunity napomáhající jejich integraci do společnosti;
- Odborná konzultace: Rada vlády pro záležitosti romské menšiny;
- Garant za Jihočeský kraj: koordinátor romských poradců.

5/ OBLAST prevence kriminality

Koncepce prevence kriminality Jihočeského kraje v roce 2012 - 2014

- Navazuje na Strategii prevence kriminality ČR na léta 2012-2015;
- Odborná konzultace: Ministerstvo vnitra ČR;
- Garant za Jihočeský kraj: manažer prevence kriminality.

Informace k finanční náročnosti Koncepce OPHČ:

Co se týče finančních prostředků, potřebných k realizaci jednotlivých součástí Koncepce OPHČ, jedná se o prostředky navržené zpracovateli jednotlivých oblastí. Alokace prostředků na oblasti, uvedené v jednotlivých strategiích bude vycházet z reálných možností schváleného rozpočtu kraje pro daný kalendářní rok.

OBLAST protidrogové politiky Strategie protidrogové politiky Jihočeského kraje na období 2012 - 2014

Úvodem

Stručný popis oblasti, kterou řeší tato strategie. Užívání nejen nelegálních návykových látek je fenoménem, se kterým se potýkali a potýkají snad všechny civilizace, o kterých víme. Tedy není důvod domnívat se, že by se tato problematika mohla vyhnout Jihočeskému kraji. Rozdílnost přístupů, jakými byla tato problematika řešena mezi tisíciletími a civilizacemi svědčí o tom, že bylo vyzkoušeno mnohé, aby bylo zamezeno jevům, které působí každé společnosti mnoho škod a jejím občanům mnoho utrpení. A zároveň svědčí o tom, že dosud nebyl (a troufáme si tvrdit, že ani v budoucnosti nebude) objeven způsob, jak škodlivé užívání návykových látek vymýtit zcela.

Proto ani tato strategie neslibuje společnost bez drog. Ale protože nechceme a nemůžeme rezignovat na řešení problémů, které drogy přináší, využíváme ty ověřené nástroje, které mohou průvodní škody minimalizovat. Víme, že realizací vhodných programů primární prevence můžeme oddálit věk prvního užití drogy u jednotlivce, ale i snížit celoživotní prevalenci užití drogy v celé populaci. Víme, že máme nástroje, kterými můžeme snížit zdravotní rizika, plynoucí z užívání drog (nejen u uživatelů samotných), můžeme značně snížit nejen ekonomické dopady tohoto jevu na společnost (na veřejné zdraví, na veřejné zdravotnictví, sociální systém, trestně – právní systém a kriminalitu jako takovou). Víme, že rozdíl mezi řešením a neřešením této problematiky může pouze v podmínkách Jihočeského kraje znamenat v rovině ekonomické rozdíl mezi miliony korun, vydanými na prevenci, a stamiliony, vydanými na řešení následků (epidemie HIV/AIDS, různých typů žloutenek, zvýšená míra kriminality a podobně). V rovině lidské může tento rozdíl znamenat stovky ztracených osudů a možná desítky lidských životů. To vše oproti stávajícímu stavu realizace protidrogové politiky vědecky podloženým, a léty praxe osvědčeným způsobem.

Hlavním úkolem Strategie je stanovit priority protidrogové politiky, realizované Jihočeským krajem, na období let 2012 – 2014. Je klíčovým dokumentem, který je propojen s ostatními platnými strategickými dokumenty v působnosti kraje (Střednědobý plán rozvoje sociálních služeb; Minimální síť protidrogových služeb na území Jihočeského kraje) a v těsné návaznosti na předcházející strategii (období 2010 – 2012) pojmenovává hlavní oblasti, kde se kraj má a může angažovat. Zároveň tato strategie odráží vliv obdobných zásadních dokumentů na národní úrovni (Národní strategie protidrogové politiky na období 2010 – 2018 a dokumenty navazující – Akční plán realizace Národní strategie protidrogové politiky na období 2010 až 2012).

Měla by splňovat čtyři hlavní požadavky na tvorbu (a realizaci) obdobných dokumentů:

- Být v souladu se současným stavem vědeckého poznání o účinných řešeních problémů, souvisejících s užíváním návykových látek;
- Být realistická ve svém přístupu k této problematice jako takové – neslibovat nemožné, ale respektovat mnohovrstevnatost a rozmanitost faktorů, které jsou v pozadí fenoménu užívání drog;
- Být realistická v jednotlivých opatřeních a konkrétních krocích – tedy plánovat a realizovat jednotlivé kroky a opatření tak, aby byly realizovatelné nástroji, které má kraj k dispozici, a využívat zdrojů, které jsou dostupné a dlouhodobě reálné;
- Komunikovat s ostatními přístupy – tedy najít pro jednotlivá opatření a priority místo, které jim náleží; nedublovat činnosti, které náleží centrální úrovni, a neomezovat nebo nezastupovat úroveň místní.

Většina popsaných priorit je podložena požadavky, které na kraj jako územně správní jednotku klade zákon č. 379/2005 Sb.... o opatřeních k ochraně před škodami působenými tabákovými výrobky, alkoholem a jinými návykovými látkami a o změně souvisejících zákonů (§ 22, Územní samosprávné celky).

(1) Kraj v samostatné působnosti

a) koordinuje a podílí se na realizaci protidrogové politiky na svém území, za tím účelem spolupracuje se státními orgány, s orgány obcí a s poskytovateli služeb v oblasti protidrogové politiky, **viz prioritě 3;4; 5.**

- b) ve spolupráci se státními orgány i s orgány obcí zpracovává krajskou strategii protidrogové politiky, **viz zpracovaná Strategie...**
- c) podílí se na financování programů protidrogové politiky a kontroluje účelné využití těchto finančních prostředků, **viz priorita 1.1; 2.1, oblast 7**
- d) zřizuje za účelem koordinace protidrogové politiky na svém území funkci krajského protidrogového koordinátora,
- e) zřizuje svůj iniciativní nebo poradní orgán pro oblast protidrogové politiky v souladu se zvláštním právním předpisem 16), **viz priorita 4.1**
- ...
- h) ročně soustřeďuje a vyhodnocuje údaje o situaci týkající se škod působených tabákovými výrobky, alkoholem a jinými návykovými látkami na svém území. **viz priorita 6.3**

CÍLOVÉ SKUPINY STRATEGIE: Obecně lze konstatovat, že tato strategie má za svůj cíl ovlivnit chování a rozhodování několika velmi rozdílných cílových skupin:

PRIMÁRNÍ cílovou skupinou jsou osoby ohrožené drogami nebo na drogách závislé.

- jednotlivci, kteří dosud do styku s návykovými látkami nepřišli (nebo to nepředpokládáme nebo to prostě nevíme), nicméně jsou z hlediska budoucího vývoje případným příklonem k užívání drog (legálních i nelegálních) ohroženi. Zde se jedná o nejmladší generaci – především žáci a studenti základních a středních škol. Tito jsou především objektem služeb **primární prevence**. Za nejrizikovější věkovou kategorii lze v případě začátku užívání legálních návykových látek (tabák, alkohol) považovat děti ve věku 12 – 15 let, v případě nelegálních drog poněkud vyšší věkovou skupinu (typicky 15 – 18 let). Za optimální se ovšem považuje začít s preventivním působením (především ve smyslu výchovy ke zdravému životnímu stylu a zdravému sebehodnocení apod.) v nižších věkových skupinách.
- jednotlivci, kteří již do styku s drogami přišli, užívají je a jsou tímto ohroženi; včetně jejich sociálního okolí (rodinní příslušníci, partneři). Tito jsou uživateli **zdravotně – sociálních služeb**. Za nejrizikovější věkovou skupinu můžeme označit občany kraje ve věku 18 – 30 let (ve smyslu dlouhodobého problémového, především injekčního užívání nelegálních drog). Škodlivým užíváním nebo excesivními experimenty je výrazně ohrožena věková skupina 15 – 17 let.

SEKUNDÁRNÍ cílovou skupinou jsou osoby či instituce, zainteresované na řešení této problematiky:

- poskytovatelé adiktologických služeb (tzv. „drogové“ nebo protidrogové služby – pracují převážně s uživateli drog);
- pedagogové, další výchovní pracovníci, ředitelé škol;
- rodičovská veřejnost;
- samosprávy obcí;
- úředníci a další kompetentní osoby na příslušných institucích (samosprávné a správní orgány apod.);
- poskytovatelé dalších služeb, souvisejících s touto problematikou (zdravotní, sociální, vzdělávací, zájmové.....).

Tabulka: Vývoj počtu klientů/ uživatelů drog (UD) a některých vybraných výkonů službami Jihočeském kraji (pouze terénní programy a kontaktní centra)

OBDOBÍ/ROK	2008	2009	2010	2011	2012
Počet klientů / UD	1 540	1 637	1 675	1 680	1 880
z toho injekčních uživatelů drog	1 200	1 160	1 347	1 371	1 422
z toho se základní drogou heroin	38	53	40	30	14
z toho se základní drogou Subutex	235	184	215	195	250
z toho se základní drogou pervitin	1 004	962	1 212	1 202	1 272
z toho se základní drogou kanabinoidy	152	186	109	152	221
počet kontaktů	18 973	22 253	21 068	21 334	20 290
počet prvních kontaktů	764	765	611	571	607
počet výměn	10 900	10 954	9 708	11 307	11 057
počet vyměněných JIS	227 872	240 114	242 833	250 130	224 996

PŘEHLED SLUŽEB

Mapa: Stav minimální sítě protidrogových služeb v Jihočeském kraji (rok 2011, pro rok 2012 nezměněn)

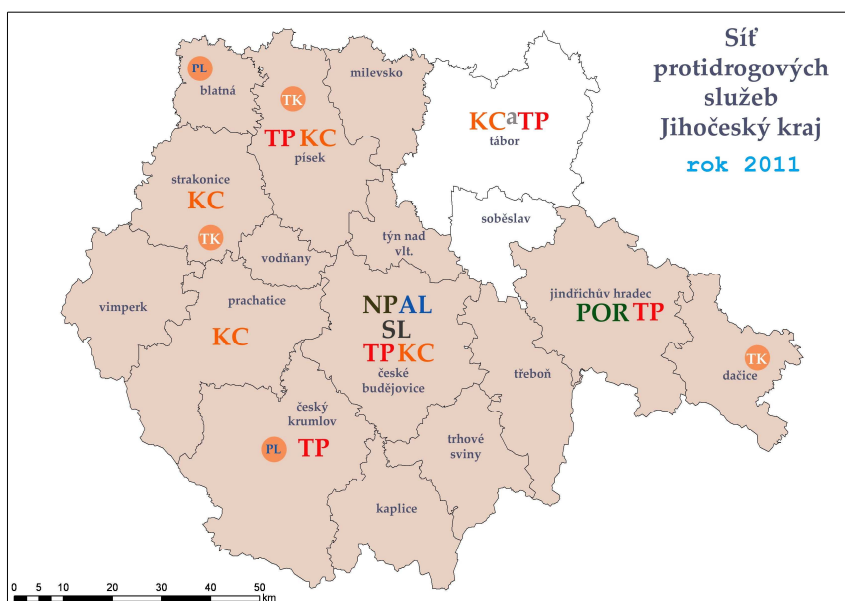

Vysvětlivky: TP – terénní program; KC – kontaktní centrum; POR – odborné sociální poradenství (zákon č. 108/2006, o sociálních službách); SL – substituční léčba; AL – ambulantní léčba (od listopadu 2011 nově certifikována FCH Tábor); PL – psychiatrická léčebna; TK – terapeutická komunita

Zabarvené okresy jsou standardně pokryty terénním programem (zkratka označuje sídlo konkrétní služby, zbarvení pokrytí). V okrese Tábor je TP (služba ale není samostatně certifikovaná, tvoří doplněk komplexu služeb „Auritus...“) pokryto pouze území města Tábor. (podrobnější údaje o službách viz příslušné Výroční zprávy o realizaci protidrogové politiky Jihočeského kraje...)

FINANCOVÁNÍ SLUŽEB (JIHOČESKÝ KRAJ)

Tabulka: **Služby specifické protidrogové prevence, podpora ze strany Jihočeského kraje za období 2010 - 2012**

poskytovatel	název projektu	2010	2011	2012
Sdružení Meta	Specifická prevence pro školy a školská zařízení regionu J. Hradec	199 107	180 000	225 000
OS Arkáda	Systém prim. prevence v regionu Písek a Milevsko	152 000	150 000	200 000
OS Do Světa (do 2011 OS Prevent)	Primární drogová prevence pro Strakonicko, PT, Pi	200 000	190 000	235 000
OS Do Světa (do 2011 OS Prevent)	Primární drogová prevence pro region Českobudějovicko a ČK	200 000	200 000	235 000
OS Do Světa (do 2011 OS Prevent)	Primární drogová prevence pro region Táborsko a JH	nežádáno	nežádáno	115 000
OS Portus	Primární prevence Phénix	200 000	200 000	235 000
OS Spirála	Komplexní program prevence Spirála	50 000	nežádáno	nežádáno
Jihočeský kraj CELKEM		1 001 107	920 000	1 275 000

Tabulka: Služby pro uživatele drog, podpora ze strany Jihočeského kraje za období 2010 - 2012

poskytovatel	název služby	služba	2010	2011	2012
CPDM o.p.s.	Streetwork pro města Č. Krumlov a Kaplice	TP	200 000	232 200	240 000
Sdružení Meta	Terénní program pro okres Jindřichův Hradec	TP	70 000	237 550	250 000
OS Arkáda	Kontaktní centrum Arkáda	KC	450 000	464 150	550 000*
OS Arkáda	Terénní program Arkáda	TP	60 000	80 000	140 000
FCH Tábor	Auritus - centrum pro lidi ohrožené drogou	KC	500 000	770 600	700 000
OS Prevent	Kontaktní centrum Prevent Č. B.	KC	600 000	700 000	700 000
OS Prevent	Kontaktní centrum Prevent Prachatice	KC	400 000	426 100	520 000
OS Prevent	Kontaktní centrum Prevent Strakonice	KC	450 000	451 100	520 000
OS Prevent	Jihočeský streetwork Prevent	TP	220 000	246 100	350 000
OS Prevent	Substituční centrum Prevent	SC	380 000	520 000	600 000
OS Prevent	Doléčovací centrum Prevent	NP	588 893	576 100	625 000
OS Prevent	Drogová poradna Prevent	AL	400 000	426 100	510 000
Sdružení Meta	P.Centrum J. Hradec	OSP	130 000	100 000	80 000
Sananim, o.s.	Terapeutická komunita Karlov	TK	150 000	150 000	140 000
Sananim, o.s.	Terapeutická komunita Němčice	TK	150 000	150 000	140 000
Sdružení Podané ruce	Terapeutická komunita Podcestný mlýn	TK	150 000	150 000	140 000
OS Prevent	OKONZ		0	0	80 000
Jihočeský kraj CELKEM			4 448 893	5 680 000	6 225 000

Pro dobu platnosti této strategie předpokládáme obdobný model financování jako v minulém období. Tedy dva grantové programy, zaměřené na podporu odborně zajištěných programů, služeb a aktivit v oblastech primární prevence a služeb pro uživatele drog. Jedná se výhradně o prostředky Jihočeského kraje (jiné neumíme dlouhodobě naplánovat ani ovlivňovat jejich alokaci). Primárně slouží tyto prostředky k zajištění dostupnosti minimální sítě služeb pro občany kraje.

CÍLE A PRIORITY V TÉTO OBLASTI

Informace o stavu plnění těchto cílů a priorit budou dostupné každoročně v materiálu Výroční zpráva o realizaci protidrogové politiky kraje

Obecný cíl: Snížit a/nebo stabilizovat užívání všech typů drog a potenciální rizika a škody, které mohou jednotlivcům a společnosti v důsledku jejich užívání nastat.

Specifické cíle

- Zastavit případně zmírnit nárůst experimentálního a příležitostného užívání legálních i nelegálních drog;
- Stabilizovat případně snížit spotřebu legálních a nelegálních drog ve společnosti, zejména mezi nezletilými;
- Stabilizovat, případně snížit počet problémových uživatelů drog, alkoholu a tabáku;
- Snížit potenciální rizika užívání všech typů drog, alkoholu a tabáku a ekonomické, zdravotní a sociální dopady jejich užívání na jedince a společnost;
- Zvyšovat kvalitu života uživatelů všech typů drog i alkoholu, jejich rodičů a blízkých prostřednictvím zajištění dostupnosti kvalitních služeb léčby a resocializace;

- Snížit dostupnost legálních a nelegálních drog zejména pro nezletilé mladé lidi prostřednictvím efektivnějšího využívání existujících legislativních a institucionálních nástrojů v podmínkách kraje.

1. Oblast primární prevence služby a aktivity zaměřené na neuživatelé návykových látek

Priorita 1.1/ Podpora odborně způsobilých služeb zařazených na základě jejich potřebnosti do minimální sítě protidrogových služeb na území Jihočeského kraje

Priorita 1.2/ Evaluace výkonnosti a dostupnosti služeb, zařazených v síti. Průběžná identifikace případných nových potřeb (zjišťování potřebnosti) v oblasti primární prevence.

Přínosy realizace opatření v této oblasti:

- v konečném důsledku snížení poptávky po návykových látkách mezi nejmladší generací a nepříznivých důsledků užívání návykových látek pro jednotlivce i pro společnost

2. Oblast zdravotně sociálních služeb / služby pro uživatele drog

Priorita 2.1/ Podpora odborně způsobilých služeb zařazených na základě jejich potřebnosti do minimální sítě protidrogových služeb

Priorita 2.2/ Evaluace výkonnosti a dostupnosti služeb, zařazených v síti služeb. Průběžná identifikace případných nových potřeb (zjišťování potřebnosti) v oblasti zdravotně sociálních služeb.

Přínosy realizace opatření v této oblasti:

- v konečném důsledku ovlivnění/ snížení poptávky po návykových látkách, minimalizace souvisejících zdravotně/ sociálních škod pro uživatele drog i pro jednotlivé komunity na území kraje

3. Oblast Snižování nabídky drog a prosazování práva

Priorita 3.1/ Zprostředkování informací obcím k efektivnějšímu výkonu přenesené působnosti a vymáhání práva (v rámci přestupkového řízení).

Přínosy realizace opatření v této oblasti:

- snížení dostupnosti („legálních“) návykových látek pro nejmladší generaci;
- v konečném důsledku snížení poptávky po návykových látkách mezi nejmladší generací, snížení jejich užívání a výskytu s nimi souvisejících zdravotních a sociálních nepříznivých dopadů;
- podpora právního vědomí u pracovníků obcí i široké veřejnosti.

4. Oblast koordinace a vzdělávání na úrovni kraje

Priorita 4.1/ Udržení a optimalizace stávajícího systému koordinace protidrogové politiky Jihočeského kraje

Priorita 4.2/ Aktivní spolupráce s obcemi na rozvoji koordinace protidrogové politiky na místní úrovni

Priorita 4.3/ Vzdělávání – iniciace a podpora

Přínosy realizace opatření v této oblasti:

- koordinace aktivit protidrogové politiky realizovaných na krajské a místní úrovni v rámci Jihočeského kraje;
- zvýšení informovanosti pracovníků obcí, navázání spolupráce mezi obcemi a dalšími institucemi, dlouhodobě působícími v této oblasti (PČR, poskytovatelé služeb...);
- výraznější zapojení poskytovatelů služeb do dialogu ohledně realistické podoby protidrogové politiky v Jihočeském kraji.

5. Oblast koordinace na národní úrovni

Priorita 5.1/ Udržení a optimalizace stávajícího systému koordinace protidrogové politiky Jihočeského kraje

Priorita 5.2/ Aktivní spolupráce s národní úrovní na plnění Akčního plánu realizace Národní strategie protidrogové politiky (2010 až 2012 a následující)

Přínosy realizace opatření v této oblasti:

- koordinace aktivit protidrogové politiky realizovaných na krajské úrovni s úrovní celostátní;
- prezentace Jihočeského kraje jako spolehlivého partnera centrální úrovně, s tím souvisí...;
- ... možnost ovlivnit financování a koordinaci regionálních služeb (především nízkoprahových a zaměřených na Harm reduction) z této úrovně;

6. Oblast Informace - výzkum – hodnocení

Priorita 6.1/ Zvyšování informovanosti veřejnosti a dalších subjektů o realizaci protidrogové politiky Jihočeského kraje

Priorita 6.2/ Aktivní spolupráce s obcemi na zvyšování informovanosti samospráv, veřejnosti a dalších subjektů o realizaci protidrogové politiky obcí Jihočeského kraje

Priorita 6.3/ Udržet stávající systém sběru dat o situaci v oblasti protidrogové politiky Jihočeského kraje (viz VZ kraje)

Přínosy realizace opatření v této oblasti:

- zajištění objektivních informací o skutečném stavu drogové problematiky na území kraje;
- aktuální a objektivní informace zajistí lepší orientaci v této problematice, realizaci opatření protidrogové politiky kraje a usnadní dostupnost potřebných služeb a kontakt s nimi;
- umožní službám se výrazně úspěšněji ucházet o finanční podporu ze strany obcí; na druhé straně poskytne samosprávám obcí a jejich úřadům věrohodné a odborné informace o stavu této problematiky na jejich území – a zároveň návod k řešení...

7. Oblast Financování

Priorita 7.1/ Zajištění spolufinancování služeb v oblasti protidrogové politiky z rozpočtu Jihočeského kraje

Priorita 7.2/ Zajištění spolufinancování služeb v oblasti protidrogové politiky z ostatních zdrojů

Finanční náročnost realizace těchto priorit pro Jihočeský kraj:

- Opatření 7.1.1:
 - Oblast primární prevence 2012 (Op.1.1.1) **1,5 mil. Kč***
 - Oblast primární prevence 2013 (Op.1.1.1) **1,5 mil. Kč***
 - Oblast primární prevence 2014 (Op.1.1.1) **1,5 mil. Kč***

 - Oblast zdravotně sociálních služeb 2012 (Op.2.1.1) **6,5 mil. Kč***
 - Oblast zdravotně sociálních služeb 2013 (Op.2.1.1) **6,5 mil. Kč***
 - Oblast zdravotně sociálních služeb 2014 (Op.2.1.1) **6,5 mil. Kč***

** jedná se o kvalifikovaný odhad výše prostředků na základě zkušeností z uplynulých období. Nelze brát toto finanční vyjádření jako závazné (tedy ani jako minimum, ani jako maximum). Vždy bude záležet na aktuálních možnostech Jihočeského kraje a vůli jeho politické reprezentace. Zároveň nelze, vzhledem k charakteru financování protidrogové politiky v ČR vyčíslit konkrétní výši prostředků pro jednotlivé služby – i nadále předpokládáme, že Jihočeský kraj bude vybalancovávat případné výkyvy ve financování na národní úrovni s ohledem na udržení celého komplexu služeb (minimální síť).*

Financování souvisí úzce (ve většině služeb) se Střednědobým plánem rozvoje sociálních služeb Jihočeského kraje na období 2011 – 2013.

POZN. a doplnění: Na rok 2011 byly předpokládány výdaje ze strany kraje **6 070 000 Kč** (bez zdravotnické složky programu substituce – cca 300 tis. Kč), podařilo se zajistit **5 190 000 Kč**. Na další období jsou v SPRSS předpokládány tyto finanční prostředky (ze strany Jihočeského kraje):

	rok 2012:	rok 2013:
Odborné sociální poradenství	703 500 Kč	738 675 Kč
Kontaktní centra	3 360 000 Kč	3 528 000 Kč
Služby následné péče	840 000 Kč	882 000 Kč
Terapeutické komunity	630 000 Kč	661 500 Kč
Terénní programy	840 000 Kč	882 000 Kč
CELKEM*:	6 373 500 Kč	6 692 175 Kč

* v tom chybí náklady na část služby substituční centrum (zdravotnická složka, cca 300 tis. Kč)

Přínosy realizace opatření v této oblasti:

- zajištění realizace efektivních, vědecky podložených aktivit, naplňujících cíle této strategie a dalších souvisejících dokumentů;
- naplnění znění zákona č. 379/2005 Sb., § 22;
- v konečném důsledku snížení poptávky po návykových látkách, minimalizace souvisejících zdravotně/ sociálních škod nejen pro uživatele drog, ale pro veřejnost v Jihočeském kraji.

VLASTNÍ AKČNÍ PLÁN

Oblast primární prevence

Priorita 1.1	Podpora odborně způsobilých služeb na základě jejich zařazení do minimální sítě protidrogových služeb
Opatření 1.1.1	Finanční podpora služeb, zařazených na základě jejich potřeby a odborné způsobilosti do minimální sítě služeb
Výstupy	Počet podpořených programů, výše uvolněných finančních prostředků. 1. Vyhlášení příslušného GP na podporu primární prevence 2. Počet podpořených aktivit a programů PP (informace ve Výroční zprávě o realizaci protidrogové politiky Jihočeského kraje)
Termín	průběžně 1. do 31.5. příslušného kalendářního roku 2. do 31.5. příslušného následujícího roku
Výsledky	Systematická a dlouhodobě předvídatelná podpora služeb specifické primární prevence, snížení poptávky po návykových látkách a jejich užívání a/nebo méně rizikové vzorce jejich užívání a snížení nepříznivých důsledků souvisejících s jejich užíváním
Vyhodnocení	SPLNĚNO (PRO ROK 2012). 1. GP Podpora protidrogové politiky (v tom Opatření 1, Podpora specifické primární protidrogové prevence), vyhlášen 29. 2. 2012, schválení výsledků GP 15. 5. 2012 2. Podpořeno sedm projektů v celkové výši 1,275 mil. Kč.
Opatření 1.1.2	Koordinační podpora služeb (komunikace s centrálními orgány, podpora u dalších možných zdrojů financí, vzdělávání a informovanost služeb)
Výstupy	Počet uskutečněných jednání, schůzek, seminářů k problematice PP a jejího financování (informace VZ o realizaci protidrogové politiky JČ kraje)
Termín	průběžně
Výsledky	Intenzivní spolupráce s dalšími gestory za tuto oblast, efektivní využívání veřejných finančních prostředků, stabilní postavení poskytovatelů služeb
Vyhodnocení	PLNĚNO PRŮBĚŽNĚ. Krajský protidrogový koordinátor v této oblasti spolupracuje s krajským školským koordinátorem prevence, podrobnosti viz hodnocení plnění Oblasti plnění Strategie rizikového chování.

Priorita 1.2	Evaluační výkonnosti a dostupnosti služeb, zařazených v síti služeb. Průběžné zjišťování nových potřeb (zjišťování potřebnosti) v oblasti primární prevence
Opatření 1.2.1	Průběžné zjišťování dostupnosti a efektivity stávajících služeb ve vztahu k poptávce po nich
Výstupy	Porovnání potřeb regionů s výkonností odborně způsobilých služeb, provedená srovnání s identifikovanými potřebami regionů kraje, počet uskutečněných jednání se zástupci samosprávy, škol. Údaje o výkonnosti a potřebnosti služeb PP (informace ve Výroční zprávě o realizaci protidrogové politiky Jihočeského kraje)
Termín	průběžně
Výsledky	Efektivní pokrytí území Jihočeského kraje (jednotlivých regionů) odborně způsobilými službami PP
Vyhodnocení	PLNĚNO PRŮBĚŽNĚ. Nelze tvrdit, že poskytované prostředky (ze strany kraje, MŠMT) plně pokrývají potřebu regionů ve všech ohledech, nicméně udržet minimální pokrytí kraje službami (za spolupráce škol, obcí) se daří v té míře, že v roce 2012 nebyli jednotliví odborní poskytovatelé služeb existenčně ohroženi (a tím ani realizace programů PP). Sledování výkonnosti služeb je součástí VZ Jihočeského kraje o realizaci protidrogové politiky.
Opatření 1.2.2	Na základě ověřených informací pokrytí identifikovaných potřeb (rozšíření stávajících služeb, iniciace vzniku nových služeb)
Výstupy	Vznik nových, odborně způsobilých služeb, případně rozšíření činnosti služeb stávajících do dosud nepodchycených regionů na základě průkazných potřeb. Údaje o změnách v síti služeb PP (Výroční zpráva o realizaci protidrogové politiky Jihočeského kraje)
Termín	průběžně
Výsledky	Zefektivnění pokrytí území Jihočeského kraje (jednotlivých regionů) odborně způsobilými službami PP
Vyhodnocení	PLNĚNO PRŮBĚŽNĚ. V roce 2012 neproběhla žádná jednání s novým subjektem v oblasti poskytování služeb primární prevence, na aktuálně vyvstalou potřebu odborného vzdělávání

	pracovníků NZDM bylo reagováno podporou projektu SaSM, Č. Budějovice (odborný vzdělavatel OS Do Světa). Co se odborné způsobilosti služeb týče, přetrvávali v roce 2012 problémy s procesem certifikace odborné způsobilosti služeb, proces se zcela zastavil (v gesci MŠMT). K jediné změně, víceméně z pohledu poskytování služeb formální či technické, došlo u OS Prevent. Tento subjekt vzhledem k dlouhodobě plánovaným vnitřním změnám přestal poskytovat službu primární prevence a celý dosavadní tým přešel pod hlavičku OS Do Světa. Celá změna proběhla plynule, bez komplikací a bez dopadu na rozsah či odbornost poskytovaných služeb.
--	---

Oblast zdravotně sociálních služeb / služby pro uživatele drog

Priorita 2.1	Podpora odborně způsobilých služeb na základě jejich zařazení do minimální sítě protidrogových služeb
Opatření 2.1.1	Finanční podpora služeb, zařazených na základě jejich potřeby a odborné způsobilosti do minimální sítě služeb
Výstupy	Počet podpořených programů, výše uvolněných finančních prostředků. 1. Vyhlášení příslušného/ příslušných GP na podporu odborně způsobilých služeb 2. Počet podpořených služeb (informace Výroční zpráva o realizaci protidrogové politiky Jihočeského kraje)
Termín	průběžně 1. do 31.5. příslušného kalendářního roku 2. do 31.5. příslušného následujícího roku
Výsledky	Systematická a dlouhodobě předvídatelná podpora služeb pro uživatele návykových látek a jejich sociální okolí, zajištění optimální dostupnosti služeb pro jejich uživatele
Vyhodnocení	SPLNĚNO (PRO ROK 2012). 1. GP Podpora Minimální sítě protidrogových služeb na území Jihočeského kraje vyhlášen 21. 12. 2011, schválení výsledků 15. 5. 2011. GP Podpora protidrogové politiky (v tom Opatření 1, Podpora specifické primární protidrogové prevence), vyhlášen 29. 2. 2012, schválení výsledků GP 15. 5. 2012 2. Celkem podpořeno 17 projektů/ služeb v celkové výši 6,225 mil. Kč.
Opatření 2.1.2	Koordinační podpora služeb (komunikace s centrálními orgány, podpora u dalších možných zdrojů financí, vzdělávání a informovanost služeb)
Výstupy	Počet uskutečněných jednání, schůzek, seminářů k problematice služeb pro uživatele návykových látek a jejich sociální okolí (informace Výroční zpráva o realizaci protidrogové politiky Jihočeského kraje)
Termín	průběžně
Výsledky	Intenzivní spolupráce s dalšími gestory za tuto oblast, efektivní využívání veřejných finančních prostředků, stabilní postavení poskytovatelů služeb
Vyhodnocení	PLNĚNO PRŮBĚŽNĚ. V roce 2012 proběhla celá řada aktivit, zaměřených na podporu služeb Minimální sítě v Jihočeském kraji. Podpora vyjednávání na obcích (Vimperk, Č. Budějovice – v rámci RPSS, Týn nad Vltavou, J. Hradec...), zaměřená na podporu poskytovaných služeb. Na národní úrovni jednání v rámci Výboru regionů RVKPP a pracovní skupiny RVKPP „Financování“, účast na dotačních řízeních RVKPP, MZ, MPSV – konzultace v rámci OSVZ. Na úrovni kraje – dotační komise obou GP, účast a odborná podpora v individuálních projektech JČK „Plánování sociálních služeb...“ a „ Podpora sociálních služeb...“ apod.
Priorita 2.2	Evaluace výkonnosti a dostupnosti služeb, zařazených v síti služeb. Průběžné zjišťování nových potřeb (potřebných služeb) v oblasti zdravotně sociálních služeb pro uživatele drog a jejich sociální okolí
Opatření 2.2.1	Průběžné zjišťování dostupnosti a efektivnosti stávajících služeb v porovnání s poptávkou po nich
Výstupy	Porovnání potřeb regionů s výkonností odborně způsobilých služeb, provedená srovnání s identifikovanými potřebami regionů kraje, počet uskutečněných jednání se zástupci samospráv (Výroční zpráva o realizaci protidrogové politiky Jihočeského kraje)
Termín	průběžně
Výsledky	Efektivní pokrytí území Jihočeského kraje (jednotlivých regionů) odborně způsobilými službami, zajištění jejich optimální dostupnosti
Vyhodnocení	PLNĚNO PRŮBĚŽNĚ. Protidrogový koordinátor každoročně shromažďuje a vyhodnocuje údaje od poskytovatelů služeb, místních koordinátorů, obcí a z jiných zdrojů a v návaznosti na

	dostupné finanční zdroje koordinuje pokrytí potřeb kraje službami, především prostřednictvím spoluúčasti na posuzovacích či rozhodovacích procesech na úrovni dotačních řízení kraje i jiných subjektů (RVKPP, MV apod.). Lze konstatovat, že v roce 2012 byla síť služeb na území kraje, tam kde je v gesci Jihočeského kraje, zajištěna minimálně na úrovni potřebné k zajištění základních (minimálních) činností.
Opatření 2.2.2	Na základě ověřených informací iniciace pokrytí nově identifikovaných potřeb příslušnými službami či programy
Gestor	OSVZ (protidrogový koordinátor ve spolupráci s KPKS)
Výstupy	Vznik nových, odborně způsobilých služeb, případně rozšíření činnosti služeb stávajících do dosud nepodchycených regionů na základě průkazných potřeb. Údaje o změnách v síti služeb (Výroční zpráva o realizaci protidrogové politiky Jihočeského kraje)
Termín	průběžně
Výsledky	Zefektivnění pokrytí území Jihočeského kraje (jednotlivých regionů) odborně způsobilými službami. Zajištění optimální dostupnosti služeb pro jejich uživatele
Vyhodnocení	PLNĚNO PRŮBĚŽNĚ. V roce 2012 nevyvstala potřeba vzniku zcela nové služby. Došlo k dílčím změnám v rozsahu poskytování některých služeb s ohledem na finanční situaci ve veřejných rozpočtech (trvá omezení poskytování některých služeb v KC Prachatice a Strakonice – „minimální režim“, některé aktivity spojené s resocializací klientů muselo omezit Doléčovací centrum Prevent; ovšem nějaké omezení služeb se stejně jako v předchozích letech dotklo každého poskytovatele). Přes složitou finanční situaci jsme se pokusili na základě informací Záchytné stanice (ZZS Jihočeského kraje, Č. Budějovice) pilotně odzkoušet aktivity, zaměřené na mladistvé uživatele návykových látek (krizová intervence u dětí a mládeže, akutně intoxikovaných a zachycených na záchytné stanici, příp. ZZS). Vzhledem k nepředpokládatelným změnám v celém procesu (především oproti předchozím letům významně snížený počet záchytu těchto klientů – důvodem byly pravděpodobně interní změny v městské policii, PČR) nebyl projekt úspěšný, nepodařilo se v průběhu cca šesti měsíců podchytit dostatečné množství klientů, aby bylo možné projekt označit za efektivní, byl proto předčasně ukončen a část prostředků vrácena Jihočeskému kraji.

Oblast Snižování nabídky a prosazování práva

Priorita 3.1	Zprostředkování informací obcím k efektivnější realizaci opatření ke snižování dostupnosti tabáku a alkoholu směrem k dětem a mládeži
Opatření 3.1.1	Informační semináře pro obce v oblasti snižování dostupnosti tabáku a alkoholu, především směrem k dětem a mládeži, držení v množství menším než malém... atp. a problematika s tím související
Výstupy	Realizované informativní/ vzdělávací aktivity v této oblasti (pro samosprávy a úředníky obcí, městské/ obecní policie). Informace: VZ o realizaci protidrogové politiky kraje
Termín	průběžně
Výsledky	Zvýšení informovanosti obcí o možnostech omezování dostupnosti legálních návykových látek osobám mladším 18ti let, snížení dostupnosti těchto látek (alkohol, tabákové výrobky); zlepšení vymahatelnosti práva v přestupkovém řízení (držení v množství menším než malém), minimalizace zdravotně sociálních škod v této oblasti
Vyhodnocení	PLNĚNO PRŮBĚŽNĚ. V roce 2012 neproběhla žádná specifická aktivita k této problematice (jako kupříkladu v roce 2011 cílený seminář pro pracovníky obcí – přestupkové řízení, místní koordinátoři, MěPo). V rámci schůzek s místními koordinátory byly předávány dílčí a aktuální informace.
Opatření 3.1.2	Zprostředkování výměny informací mezi obcemi a PČR k problematice prosazování práva (především směrem dětem a mládeži)
Výstupy	Počet uskutečněných jednání, seminářů k této problematice služeb pro obce/ předané informace (kraj - obce – PČR, informace VZ o realizaci protidrogové politiky kraje)
Termín	průběžně
Výsledky	Zvýšení informovanosti obcí a dalších aktérů v souvisejících oblastech, snížení dostupnosti škodlivých látek (především pro děti a mladistvé), minimalizace zdravotně sociálních škod v této oblasti
Vyhodnocení	PLNĚNO PRŮBĚŽNĚ. V roce 2012 neproběhla žádná specifická aktivita k této problematice (jako kupříkladu v roce 2011 cílený seminář). V rámci schůzek s místními koordinátory byly předávány dílčí a aktuální informace. V termínu 13.-14.4.2012 proběhlo setkání krajských

	koordinátorů s Národní protidrogovou centrálou, které se věnovalo i této problematice. Výstupy byly k dalšímu možnému využití předány místním protidrogovými koordinátory.
--	--

Oblast koordinace a vzdělávání

Priorita 4.1	Udržení a optimalizace stávajícího systému koordinace protidrogové politiky Jihočeského kraje
Opatření 4.1.1	Udržení stávajícího systému koordinace v Jihočeském kraji prostřednictvím krajské protidrogové koordinační skupiny, zachování koordinační struktury
Výstupy	Počet jednání KPKS, projednaná a konzultovaná témata. Udržení rovnoměrného zastoupení obcí/ regionů. Odezva od samotných obcí. Informace VZ o realizaci protidrogové politiky JČ kraje
Termín	Průběžně
Výsledky	Udržení systému koordinace, kvalitní přenos informací, zpětná vazba od obcí – optimalizace krajské politiky vzhledem k aktuálním potřebám obcí (samospráv)
Vyhodnocení	PLNĚNO PRŮBĚŽNĚ. Pro rok 2012 lze konstatovat, že systém koordinace protidrogové politiky a jeho organizační struktura zůstaly zachovány. Uskutečnilo se jedno pravidelné jednání KPKS (21. 6. 2012; k tomu setkání na krajské protidrogové konferenci 18.-19. 10. 2012), proběhla řada konzultací a stabilně probíhá korespondence a další kontakty k aktuálním tématům a potřebám.
Opatření 4.1.2	Posílení spolupráce s poskytovateli služeb
Výstupy	Viz. opatření 1.1.1 a 2.1.1
Vyhodnocení	PLNĚNO PRŮBĚŽNĚ. V této oblasti pro rok 2012 byla dvě nejdůležitější témata podrobnější mapování výkonů služeb pro potřeby zpracovávání SPRSS Jihočeského kraje a Minimální síť protidrogových služeb JČK (reálné počty UD ve službách – překryvy a duplicity; téma dostupnosti služeb) a zjednodušení vyúčtování GP Jihočeského kraje (pro rok 2013, seminář 12. 11. 2012). Probíhá standardní spolupráce, individuální konzultace, předávání informací dle potřeb jednotlivých subjektů. Lze stručně shrnout, že největší část těchto konzultací a kontaktů se týkala financování služeb, v souvislosti s nedostatečným objemem prostředků ve veřejných rozpočtech, určených na tuto oblast.
Priorita 4.2	Aktivní spolupráce s obcemi na rozvoji koordinace protidrogové politiky na místní úrovni
Opatření 4.2.1	Metodická a koordinační podpora kraje obcím v přípravě a realizaci jejich přístupů k protidrogové politice na místní úrovni
Gestor	OSVZ (protidrogový koordinátor ve spolupráci s KPKS)
Výstupy	Strategické dokumenty obcí (protidrogová strategie, komunitní plán, plán místního rozvoje apod.) se vztahem k protidrogové politice
Termín	průběžně
Výsledky	Efektivnější provázanost a zpětná vazba mezi protidrogovou politikou na místní a krajské úrovni, podíl obcí na spolufinancování místních služeb zařazených v minimální síti kraje
Vyhodnocení	PLNĚNO PRŮBĚŽNĚ. Aktivita probíhá především na úrovni individuálních konzultací s místními protidrogovými koordinátory, formou vzájemné výměny zkušeností a informací.
Opatření 4.2.2	Zprostředkování efektivnějšího přenosu informací a intenzivnější spolupráce mezi obcemi a místními školami v oblasti protidrogové politiky (především prevence)
Gestor	OSVZ (protidrogový koordinátor ve spolupráci s krajským školským koordinátorem prevence sociálně patologických jevů)
Výstupy	Uskutečněná jednání (školní metodici, vedení škol, obce, kraj apod.). realizovaná metodická podpora pro jednotlivé, konkrétní obce (na základě jejich požadavků)
Termín	průběžně
Výsledky	Zlepšení spolupráce obcí se školami v oblasti prevence. Větší průhlednost aktivit škol pro obce, povede k intenzivnějšímu zapojení obcí (spolufinancování, další pomoc)
Vyhodnocení	PLNĚNO PRŮBĚŽNĚ. Aktivita probíhá především na úrovni individuálních konzultací, vzájemné výměny zkušeností a informací. Ve spolupráci s krajským školským koordinátorem a konkrétními subjekty, poskytujícími služby primární prevence.
Priorita 4.3	Vzdělávání – iniciace a podpora
Opatření	Realizace aktivit, zaměřených na šíření odborných informací o protidrogové

4.3.1	problematicke mezi spolupodílející se subjekty (samospráva, úřady, další poskytovatelé služeb)
Výstupy	1. Počet realizovaných aktivit na území kraje, zajištěných nebo přímo realizovaných krajem. Participace na ostatních obdobných aktivitách na území kraje 2. Udržení realizace krajské konference, zaměřené podle potřeb koordinace protidrogové politiky na místní/ krajské úrovni v podmínkách Jihočeského kraje
Termín	1. průběžně 2. každoročně
Výsledky	Vyšší odborná úroveň spolurealizátorů protidrogové politiky na území kraje
Vyhodnocení	Ad 1 PLNĚNO PRŮBĚŽNĚ. V roce 2012 proběhla jedna specifická aktivita (vyjma Konference, viz níže), zaměřená na informování poskytovatelů služeb (seminář a workshop k připravovanému GP Podpora Minimální sítě... na rok 2013; 12.11.2012). Odborné informace v rámci kraje krajský koordinátor předal na pracovním semináři s Probační a mediační službou (pracovníci za celý JČK) 24.2.2012 (sít' služeb, klienti apod.). Ad 2 SPLNĚNO. VI. Ročník Adiktologické konference JČK se konal v termínu 18.-19.10.2012. Součástí letošního termínu bylo cílené pozvání zástupců samospráv obcí s přenesenou působností s cílem umožnit jim získat přesnější informace o protidrogové politice kraje a zlepšit vzájemnou spolupráci nejen v oblasti spolufinancování služeb. Tato aktivita dále pokračovala přípravou seminářů specificky zaměřených na samosprávu, aktivity byly/ budou realizovány v roce 2013. Podrobnější informace o konferenci a plné znění příspěvků na webových stránkách kraje. Přímý odkaz: http://www.kraj-jihocesky.cz/index.php?parfid_vj=346&parlangj=CS
Opatření 4.3.2	Podporovat zavedení odborného vzdělávání v oblasti koordinace protidrogové politiky na celostátní úrovni
Výstupy	Jednání a další intervence, zaměřené na podporu zavedení systému profesního vzdělávání protidrogových koordinátorů na celostátní úrovni
Termín	průběžně
Výsledky	Systémový přístup k zajištění odborné koordinace protidrogové politiky na místní úrovni povede k jejímu zefektivnění a provázanosti. Posílení postavení místních protidrogových koordinátorů jako odborníků na tuto oblast
Vyhodnocení	PLNĚNO PRŮBĚŽNĚ. v roce 2012 se uskutečnilo první setkání pracovní skupiny RVKPP k odbornému vzdělávání krajských (a místních) protidrogových koordinátorů. Koordinátor JČK je členem této pracovní skupiny. Skupina formulovala reálnou potřebu zavedení specifického a odborného vzdělávání v této oblasti, ovšem v souvislosti s připravovanými změnami zákona č.379/2005 Sb., která bude mít patrně významný vliv na realizaci protidrogové politiky (kompetence jednotlivých subjektů v procesu koordinace) bylo pokračování příprav vzdělávacího programu odloženo do schválení nové podoby zákona (z důvodu aktuálnosti).
Opatření 4.3.3	Realizovat vzdělávání místních protidrogových koordinátorů na území kraje
Výstupy	Počet realizovaných vzdělávacích aktivit, zaměřených přímo na místní protidrogové koordinátory
Termín	Průběžně
Výsledky	Vyšší informovanost místních protidrogových koordinátorů, zprostředkování kontaktu s odborníky v této oblasti, posílení postavení místních protidrogových koordinátorů jako odborníků na tuto oblast
Vyhodnocení	PLNĚNO PRŮBĚŽNĚ. V Jihočeském kraji v současné době působí na ORP celkem 16 místních koordinátorů s různou úrovní zkušenosti či odborné připravenosti. Je obtížné, i vzhledem k častým obměnám na těchto pozicích, realizovat specifické vzdělávací aktivity, především z důvodu efektivity vynaložených prostředků. Proto je hlavním vzdělávacím prvkem zmíněná Adiktologická konference JČK. Dále jsou z úrovně kraje místním koordinátorům zprostředkovávány informace o dalších konferencích, seminářích apod. v rámci celé ČR. Pozitivní změnu by přineslo zavedení akreditovaného systému vzdělávání pro tuto odbornost na celostátní úrovni.

Oblast koordinace na národní úrovni

Priorita 5.1	Udržení a optimalizace stávajícího systému koordinace protidrogové politiky Jihočeského kraje ve vztahu k centrálním institucím
Opatření	Posílení přenosu informací z krajské úrovně směrem k úrovni celostátní (RVKPP),

5.1.1	intenzivnější spolupráce na podporu koordinace na místní úrovni
Výstupy	Počet uskutečněných jednání a účastí na aktivitách realizovaných na národní úrovni
Termín	Průběžně
Výsledky	Zvýšit povědomí a respekt centrálních orgánů a dalších institucí (vzdělávacích, vědeckých apod.) o úrovni protidrogové politiky v Jihočeském kraji (potřeby obyvatel kraje, konkrétních poskytovatelů služeb atp.)
Vyhodnocení	PRŮBĚŽNĚ PLNĚNO. V roce 2012 se krajský koordinátor účastnil celkem 11 dnů jednání na sekretariátu RVKPP (jako člen Výboru zástupců regionů, člen pracovních skupin financování a vzdělávání, účast na dotačních řízeních RVKPP). Obhajoba požadavků poskytovatelů služeb v Jihočeském kraji v průběhu dotačních řízení RVKPP, MZ, konzultace MPSV a MŠMT. Aktivně (s příspěvkem/ prezentací) se zúčastnil Setkání krajských koordinátorů s NPDC (NPDC, 13.3.2012), AT konference Plzeň (CPPT Plzeň, 12.6.2012), setkání v rámci Společnosti tří zemí (Dolní Bavorsko, Horní Rakousko, Jižní Čechy, 2.7.2012, Passau). Dále účast na řadě seminářů či konferencí (Purkyňka 4.1.2012, Konference Kriminalita a drogy – 12.-13.4.2012 – Sananim, AT konference ČR – SNN ČLS JEP – 14.-16.5.2012, Konference IMPACT – Sananim – 1.11.2012) atd. Z pozice krajského koordinátora spoluúčast na zpracovávání/ připomínkování koncepčních a strategických materiálů na národní úrovni – v roce 2012 především příprava Akčního plánu realizace Strategie protidrogové politiky ČR 2013 – 2015 a vyhodnocení Akčního plánu 2010 - 2012, ze zákonných norem novela zákona 379/2005 Sb. atd.

Priorita 5.2	Aktivní spolupráce s národní úrovní na plnění Akčního plánu realizace Národní strategie protidrogové politiky (2010 – 2012 a následující AP)
Opatření 5.2.1	Spolupráce na zvýšení protestovanosti uživatelů drog na infekční onemocnění
Výstupy	Souvisí s konkrétními realizovanými aktivitami.
Termín	Průběžně
Výsledky	<ul style="list-style-type: none"> aktivita AP 8.1. aktualizace manuálu pro testování na infekční onemocnění v prostředí nízkoprahových služeb; AP 8.3. zavést možnost testování nebo zprostředkování testování HIV, VHC a syfilis ve všech nízkoprahových adiktologických službách; AP 8.4. zlepšit spolupráci zdrav. zařízení s programy pro uživatele drog – včasná diagnostika a léčba infekčních onemocnění.
Vyhodnocení	ČÁSTEČNĚ SPLNĚNO. Na Jihočeský kraj se v roce 2012 garant úkolu AP 2010 – 2012 (MZ) neobrátil, obecně platí, že kraje pro koordinovanou spolupráci osloveny nebyly. Nicméně pro Jihočeský kraj je dlouhodobou prioritou umožnit poskytovatelům služeb (AP 8.3.) testování realizovat a jsou v těchto aktivitách podporováni. Spolupráce se zdravotnickými subjekty je na různé úrovni, co se týče především testování na HIV/AIDS vnímáme problematický postoj MZ a dalších zainteresovaných subjektů k této důležité aktivitě (testování ve službách jsou kladeny nepochopitelné překážky, viz např. Stanovisko MZ ze dne 16.6.2011 k těmto otázkám z a postoj hygienických stanic k jeho naplňování).
Opatření 5.2.2	Hodnocení protidrogové politiky kraje
Výstupy	Počet provedených hodnocení strategických dokumentů kraje v této oblasti.
Termín	Průběžně
Výsledky	Zapojení do aktivity AP č. 14.7.
Vyhodnocení	SPLNĚNO. Hodnocení Strategie protidrogové politiky jihočeského kraje 2010 – 2011 bylo provedeno, závěrečná zpráva o jejím plnění byla předložena zastupitelstvu kraje (v rámci ZZ OPHČ za rok 2011) dne 27.3.2012. Schváleno usnesením č. 83/2012/ZK-30.
Opatření 5.2.3	Efektivní koordinace protidrogové politiky na národní a místní úrovni
Výstupy	Souvisí s konkrétními realizovanými aktivitami.
Termín	Průběžně
Výsledky	<ul style="list-style-type: none"> aktivita AP 16.6. - zpracovávat strategické dokumenty kraje AP 16.7. zintenzivnění spolupráce koordinátorů drogových, školských, romských AP 16.8. – zintenzivnit spolupráci mezi kraji, PČR a NNO)
Vyhodnocení	PLNĚNO PRŮBĚŽNĚ. Aktivita AP 16.6. v roce 2012 SPLNĚNA (byla zpracována návazná strategie protidrogové politiky kraje – na období 2012 – 2014; jako součást Koncepce OPHČ

	2012 – 2014, schválena usnesením č. 165/2012/ZK-31). Ostatní aktivity plněny průběžně, v rámci běžné činnosti OPHČ i vertikální koordinace (partner RVKPP).
Opatření 5.2.4	Koordinace protidrogové politiky a dostupnost informací v oblasti alkoholu a tabáku (souvisí volně s aktivitami 3.1.1 a 3.1.2)
Výstupy	Vytvoření jednotného metodického pokynu v oblasti kontroly dostupnosti alkoholu a tabákových výrobků osobám do 18 let
Termín	Průběžně
Výsledky	Účast na aktivitě AP č. 20.7.
Vyhodnocení	NESPLNĚNO. Kraje nebyly k spoluúčasti na realizaci této aktivity (AP na národní úrovni) osloveny/ přizvány. Úkol přesunut na další období realizace národní strategie (nový AP).
KOMENTÁŘ K PRIORITY 5.2.	Tato priorita obsahuje úkoly, které byly krajům zadány (resp. doporučeny) Akčním plánem realizace Strategie protidrogové politiky ČR na období let 2010 až 2012. Rokem 2012 skončila platnost tohoto AP. Nový Akční plán (na období 2013 – 2015; schválený vládou ČR dne 17.3.2012) Národní strategie protidrogové politiky na období 2010 – 2018 obsahuje poněkud odlišné úkoly, proto budou v závěrečných zprávách k plnění Konceptu OPHČ za léta 2013 a 2014 jednotlivá opatření přeformulována, podle aktuálního dokumentu.

Oblast Informace - výzkum – hodnocení

Priorita 6.1	Zvyšování informovanosti veřejnosti a dalších subjektů o realizaci protidrogové politiky Jihočeského kraje
Opatření 6.1.1	Zprostředkování informací o realizaci protidrogové politiky kraje směrem k veřejnosti a dalším subjektům
Výstupy	Počet zveřejněných koncepčních a strategických dokumentů (na webu kraje). Poskytnuté informace (směrem k veřejnosti, médiím, obcím, poskytovatelům služeb a dalším subjektům)
Termín	průběžně
Výsledky	Zajištění informovanosti obyvatel Jihočeského kraje (a relevantních subjektů) o realizaci protidrogové politiky. Včasné předávání aktuálních a potřebných informací zajistí lepší orientaci v této problematice, usnadní dostupnost potřebných služeb a kontakt s nimi
Vyhodnocení	PLNĚNO PRŮBĚŽNĚ. Veškeré podstatné informace k realizaci protidrogové politiky (Výroční zprávy, strategie, další informace k realizaci protidrogové politiky včetně vyhlášení a výsledků GP kraje v této oblasti) jsou zveřejněny na webových stránkách Jihočeského kraje. Přímý odkaz: http://www.kraj-jihocesky.cz/index.php?par[jid_vl]=346&par[lang]=CS Během roku 2012 poskytl protidrogový koordinátor informace České televizi, novinářům tištěných periodik, oddělení KÚ informací a styku s veřejností apod. ke zveřejnění.

Priorita 6.2	Aktivní spolupráce s obcemi na zvyšování informovanosti veřejnosti a dalších subjektů o realizaci protidrogové politiky obcí Jihočeského kraje
Opatření 6.2.1	Spolupráce se samosprávami obcí – zajištění / zprostředkování informování členů samospráv, pracovníků obecních úřadů a obyvatel obcí o konkrétních otázkách protidrogové politiky
Výstupy	Aktivity, realizované na základě požadavků obcí na zajištění jejich informovanosti (nebo informovanosti jejich občanů). Uskutečněná jednání, semináře, vzdělávací aktivity
Termín	průběžně
Výsledky	Orientace samospráv a obecních úřadů v této problematice. Usnadnění kontaktu obyvatel s relevantními službami. Zajištění informovanosti samospráv, místních úřadů a obyvatel obcí o realizaci protidrogové politiky. Včasné předávání aktuálních a potřebných informací zajistí lepší orientaci v této problematice, usnadní dostupnost potřebných služeb pro občany obcí a usnadní kontakt s nimi
Vyhodnocení	NESPLNĚNO, RESP. SPLNĚNO ČÁSTEČNĚ. Tato aktivita byla obcím (i prostřednictvím místních protidrogových koordinátorů) nabízena opakovaně, nicméně o ní nebyl projevěn zájem.

Priorita 6.3	Udržet stávající systém sběru dat o situaci v oblasti protidrogové politiky Jihočeského kraje
Opatření 6.3.1	Zpracování Výroční zprávy o realizaci protidrogové politiky Jihočeského kraje
Výstupy	Výroční zpráva o realizaci protidrogové politiky Jihočeského kraje
Termín	Každoročně, do 31. 5. příslušného následujícího roku

Výsledky	Exaktní, doložitelné a ověřitelné informace o stavu drogové problematiky v Jihočeském kraji. Podklad pro preventivní, sociální a zdravotní intervence
Vyhodnocení	SPLNĚNO. Výroční zpráva o realizaci protidrogové politiky jihočeského kraje byla v roce 2012 zpracována (za rok 2011), postoupena RVKPP k dalšímu zpracování a předložena ke schválení samosprávě Jihočeského kraje, následně zveřejněna na webových stránkách kraje. Schválena usnesením č. 31/2012/ZK-2.

Oblast Financování

Priorita 7.1	Zajištění spolufinancování služeb a programů v oblasti protidrogové politiky z rozpočtu Jihočeského kraje
Opatření 7.1.1	Udržení dosavadního stavu spoluúčasti kraje na projektech, zařazených do Minimální sítě služeb na základě identifikovaných potřeb (zajištění místní a typové dostupnosti protidrogových služeb, průběžné navyšování alokace na základě ekonomické situace – inflace apod.). Navazuje na opatření 1.1.1; 2.1.1; 4.3.1
Výstupy	Celková výše podpory služeb a aktivit, zařazených do Minimální sítě protidrogových služeb na území jihočeského kraje. Počet podpořených služeb, realizovaných programů, kontaktovaných a léčených klientů. Počet účastníků programů primární prevence.
Termín	každoročně
Výsledky	Zajištění optimálního a efektivního spolufinancování služeb a aktivit protidrogové politiky v Jihočeském kraji, tímto se kraj podílí na předcházení vzniku závislostí na návykových látkách (prevence v obecné populaci), včasném řešení problémů, spojených s užíváním návykových látek a minimalizaci zdravotních a sociálních rizik nejen pro jejich uživatele, ale i pro obecnou populaci
Vyhodnocení	SPLNĚNO. V roce 2012 Jihočeský kraj podpořil služby (projekty) v oblasti protidrogové politiky a ochrany veřejného zdraví (v tomto segmentu) celkovou částkou 7,5 mil. Kč v rámci dvou grantových programů. Z toho služby v oblasti primární prevence částkou 1,275 mil.Kč, služby harm reduction částkou 3,99 mil. Kč, ostatní služby (léčba a doléčování) částkou 2,235 mil.Kč. Spoluúcast Jihočeského kraje na celkových rozpočtech těchto služeb (mimo primární prevence) činila v roce 2012 29% (vlastní prostředky kraje). <i>Pozn.: Rámcové informace v úvodu zprávy, podrobněji zpracováno ve VZ o realizaci protidrogové politiky Jihočeského kraje za rok 2012.</i>

Opatření 7.1.2	Podpora rozvoje sítě služeb na základě identifikovaných potřeb – vznik nových služeb (na základě identifikovaných potřeb – doplnění místní a typové dostupnosti protidrogových služeb, souběžně s navýšením alokovaných prostředků – tak, aby se rozvoj sítě služeb nedotkl služeb stávajících). Navazuje na opatření 1.2.2; 2.2.2
Výstupy	Výše podpory služeb a aktivit, identifikovaných jako potřebné a nově zařazených do Minimální sítě protidrogových služeb na území Jihočeského kraje. Počet nových, z rozpočtu kraje podpořených služeb a realizovaných programů (kontaktování a léčení klienti, počet účastníků nových programů primární prevence)
Termín	průběžně
Výsledky	Zefektivnění (ve smyslu dostupnosti) služeb, zaměřených na předcházení vzniku závislostí na návykových látkách (prevence v obecné populaci); včasné řešení problémů, spojených s užíváním návykových látek a minimalizaci zdravotních a sociálních rizik
Vyhodnocení	PLNĚNO PRŮBĚŽNĚ. V roce 2012 nedošlo k významnému rozvoji sítě služeb, spolufinancovaných z rozpočtu Jihočeského kraje (viz omezení v popisu Opatření – rozvoj je možný za předpokladu, že se nedotkne stávajících, potřebných služeb) vzhledem k tomu, že finanční prostředky, alokované ve veřejných rozpočtech (netýká se pouze krajských zdrojů) dlouhodobě neumožňují vznik nových služeb. Zároveň v polovině roku 2012 skončil Individuální projekt JČK, který umožnil poměrně významný rozvoj terénních programů. Přesto jsme se pokusili o dílčí inovaci směrem k významné cílové skupině – děti a mladiství, konzumující návykové látky a zachycené záchytnou stanicí JČK. Nicméně vzhledem k nepředvídatelně změněným okolnostem (podrobněji popis Opatření 2.2.2. a VZ kraje za rok 2012) nebyl projekt úspěšný a byl předčasně ukončen..

Opatření 7.1.3	Udržení stávajících mechanismů finanční podpory – grantové programy (Podpora minimální sítě protidrogových služeb; Podpora protidrogové politiky Jihočeského kraje); průběžná optimalizace těchto GP z hlediska zefektivnění jak pro administrátory, tak pro žadatele (souvisí s opatřením 4.1.3.)
-----------------------	---

Výstupy	Zachování existence mechanismů finanční podpory – grantové programy
Termín	průběžně
Výsledky	Vyhlášené grantové programy na podporu protidrogové politiky, založené na identifikovaných potřebách kraje a odbornosti přístupů k jejich řešení
Vyhodnocení	SPLNĚNO. V roce 2012 byl mechanismus finanční podpory udržen, zachován. Jak co se týče existence obou grantových programů (GP podpora Minimální sítě protidrogových služeb na území Jihočeského kraje, administrován OSVZ a GP Podpora protidrogové politiky, administrován OEZI), tak co se týče celkového objemu finančních prostředků (7,5 mil.Kč). Vyčleněné finanční prostředky ze strany Jihočeského kraje se sice po propadu v roce 2010, zapříčiněném krizí veřejných rozpočtů nevrátili na úroveň let předchozích, nicméně se již blíží reálné potřebě v této oblasti (s vědomím, že stále nedostačují na realizaci dalších možných opatření v oblasti protidrogové politiky – významnější rozvoj stávajících služeb, vznik služeb nových a případně další aktivity – osvětové, vzdělávací, výzkumné apod.).
Priorita 7.2	Zajištění spolufinancování služeb v oblasti protidrogové politiky z ostatních zdrojů
Opatření 7.2.1	Aktivní spolupráce s centrálními orgány (RVKPP, ministerstva) při podpoře projektů/ služeb, realizovaných na území kraje
Výstupy	Celkový objem získaných finančních prostředků, počet podpořených služeb a programů ze strany centrálních orgánů (RVKPP, MPSV, MZ, MŠMT). Počet uskutečněných jednání a konzultací
Termín	každoročně
Výsledky	Zajištění optimálního a efektivního financování služeb a aktivit protidrogové politiky v Jihočeském kraji z veřejných rozpočtů
Vyhodnocení	SPLNĚNO. Na spolufinancování programů, služeb a projektů, zařazených do Minimální sítě protidrogových služeb Jihočeského kraje bylo od výše popsaných subjektů v roce 2012 získáno: <ul style="list-style-type: none"> • RVKPP: 4 342 000 Kč • MPSV: 4 258 000 Kč • MZ: 719 000 Kč • MŠMT: 1 415 178 Kč (1 067 110 NNO, 348 068 školy) • IP Jihočeského kraje (pouze TP): 2 341 000 Kč CELKEM: 13 075 178 Kč (k tomu je nutno připočítat ještě finanční prostředky obcí – cca 1,8 mil.Kč celkem, a další – už spíše dílčí příjmy – sponzory, nadace apod., v případě programů primární prevence i jednotlivé školy apod.) V průměru lze tedy konstatovat, že se Jihočeskému kraji daří získávat přiměřený podíl na spolufinancování služeb, realizovaných na jeho území a pro jeho občany – na jednu vlastní investovanou korunu více než dvě koruny získá z jiných zdrojů. (V souhrnu nejsou započteny terapeutické komunity z toho důvodu, že nejsou poskytovány pouze občanům kraje – jsou to služby s celostátní působností. Příspěvek kraje na tyto služby v roce byl spíše symbolický – 420 000 Kč celkem, přitom odhad celkových rozpočtů těchto tří služeb je cca 20 mil.Kč, což by dle našeho názoru statistiku financování služeb převážně místního charakteru významně zkreslilo) Jihočeský kraj se prostřednictvím protidrogového koordinátora významně podílel na aktivitách, zajišťujících dotčeným službám a programům zdroje pro realizaci jejich projektů (přímo i nepřímo – účastí na dotačních řízeních, komunikací s ostatními poskytovateli finančních prostředků, výší vlastní spoluúčasti – což je významný faktor ovlivňující rozhodování o přidělení dotace z jiných zdrojů).
Opatření 7.2.2	Aktivní spolupráce s obcemi kraje při zajištění spolufinancování projektů/ služeb, realizovaných na území kraje z obecních zdrojů
Výstupy	Celkový objem získaných finančních prostředků, počet podpořených služeb a programů ze strany obcí. Počet uskutečněných jednání a konzultací
Termín	každoročně
Výsledky	Zajištění optimálního a efektivního financování služeb a aktivit protidrogové politiky v Jihočeském kraji. Inicializace zájmu obcí o aktivity protidrogové politiky, určené jejich občanům
Vyhodnocení	PLNĚNO PRŮBĚŽNĚ. Pro rok 2012 platí, že byla navázána intenzivnější komunikace se samosprávami obcí. Prvním krokem bylo tématické vymezení části Adiktologické konference Jihočeského kraje právě k této problematice (včetně výběru příspěvků) a cílené oslovení zástupců samospráv s pozváním. S přítomnými zástupci samospráv bylo domluveno

<p>pokračování spolupráce, další konkrétní aktivity pokračovaly počátkem roku 2013 (tudíž nejsou součástí této zprávy).</p> <p>Obce v Jihočeském kraji vcelku aktivně podporují programy/ projekty a služby v oblasti protidrogové politiky. V roce 2012 ze svých rozpočtů podpořily služby v souhrnné službě cca 1,8 mil.Kč, z toho specifickou primární prevencí ve výši 216 000 Kč, ostatní služby (harm reduction, léčba a doléčování 1,56 mil.Kč. <i>K těmto údajům je nutné dodat, že v praxi nebude disproporce mezi primární prevencí a ostatními službami tak velká, jako vypadá. Výdaje obcí na ostatní služby sledujeme velmi pozorně, neboť se jedná o služby, kde se kraj účastní v dotačních řízeních na celostátní úrovni, navíc máme velmi podrobné a realistické údaje od samotných poskytovatelů služeb. Z těchto důvodů můžeme odpovědně prohlásit, že se jedná o validní údaj. Co se podpory primární prevence týče, zde údaje od všech 624 obcí kraje a cca 650 škol a školských zařízení v Jihočeském kraji nemáme k dispozici. Zdroje časové a personální pro oslovení takového počtu subjektů, následné vyhodnocení (včetně doptávání, ověřování – vše, co se primární prevencí označuje není specifickou prevencí apod.) prostě nemáme k dispozici. Lze jen odhadnout, že skutečné výdaje na tuto oblast budou násobně vyšší než potvrzených a doložených cca 200 tis. Kč.</i></p>

Zpracoval Mgr. Marek Nerud, krajský protidrogový koordinátor

Zpráva o plnění úkolů Strategie prevence rizikového chování dětí a mládeže Jihočeského kraje v roce 2012.

Předmluva

Jihočeský kraj má zpracovanou Strategii prevence rizikového chování dětí a mládeže Jihočeského kraje na období 2012 - 2014 (dále jen „Strategie JČK“), která plynule navazuje na Strategie prevence rizikového chování dětí a mládeže Jihočeského kraje na období 2010 – 2011. Strategie JČK je zpracována na základě koncepčních materiálů vycházejících z Metodického pokynu ministra školství, mládeže a tělovýchovy, č. j. 21291/2010-28 k primární prevenci rizikového chování u dětí, žáků a studentů ve školách a školských zařízeních, Strategie prevence sociálně patologických jevů u dětí a mládeže v působnosti resortu ministerstva školství, mládeže a tělovýchovy na období 2009 - 2012, z výstupů pravidelných jednání a zkušeností pracovní skupiny (kterou tvoří metodici prevence v PPP, NNO), z dlouhodobých cílů a zkušeností stanovených strategiemi OSVZ, koncepčních a strategických dokumentů Jihočeského kraje, které se touto problematikou zabývají.

Základním cílem Strategie JČK je výchova dětí a mládeže ke zdravému životnímu stylu, osvojení si pozitivního sociálního chování, rozvoj a podpora sociálních kompetencí vedoucí k harmonickému rozvoji osobnosti. Podstatou efektivní primární prevence je kontinuita, systematičnost a komplexnost preventivního působení s ohledem na věk dítěte a jeho aktuální prožívání světa. Strategie JČK klade především důraz na specifickou primární prevenci, to znamená na aktivity a služby, které se zaměřují na populaci, u které lze v případě jejich absence očekávat rizikový vývoj, a která se mu snaží předcházet, případně co nejvíce oddálit jeho výskyt nebo minimalizovat jeho možné nepříznivé dopady pro jednotlivce, rodiny a místní společenství. Specifické primárně-preventivní programy se tedy explicitně zaměřují na určitou cílovou skupinu a snaží se hledat způsoby, jak předcházet vzniku a rozvoji rizikového chování. Jihočeský kraj podporuje realizaci preventivních programů zaměřených na specifickou primární prevenci ve školách a školských zařízeních a každoročně vyčleňuje z rozpočtu finanční prostředky na prevenci rizikového chování. Další finanční prostředky na primární prevenci jsou poskytovány školám, školským zařízením a NNO ze státního rozpočtu prostřednictvím MŠMT.

Primární prevence je zaměřena zejména na minimalizaci výskytu a vlivu rizikových faktorů přispívajících ke vzniku a rozvoji sociálně patologických jevů a současně na podporu protektivních faktorů, které přispívají k úspěšné socializaci dětí a mladých lidí.

Síť školských zařízení v Jihočeském kraji v roce 2012 tvořilo 301 mateřských škol, 252 základních škol a 95 středních škol, včetně 25 gymnázií. Vysokoškolské vzdělání je možno získat v Českých Budějovicích na některé z osmi fakult Jihočeské univerzity (ekonomické, filozofické, pedagogické, přírodovědecké, teologické, zdravotně sociální, zemědělské, rybářství a ochrany vod) nebo na Vysoké škole technické a ekonomické. V Jindřichově Hradci sídlí Fakulta managementu Vysoké školy ekonomické Praha. Kromě toho je možno studovat na 2 soukromých vysokých školách, a to Vysoké škole evropských a regionálních studií v Českých Budějovicích nebo na Filmové akademii M. Ondříčka v Písku. Na vysokých školách v kraji studuje cca 18 tisíc studentů.

Tabulka: Přehled škol a školských zařízení Jihočeském kraji podle zřizovatele

	ZŘIZOVATEL					
	kraj	církev	obec	soukromé	celkem	
mateřské školy	7	4	146 je součástí ZŠ	139	5	162
základní školy	21	3	223	5	252	
střední školy a VOŠ	72	2	2	19	95	
základní umělecké školy	22	0	9	3	34	
domy dětí a mládeže	9	1	1	0	11	
vysoké školy	2	-	-	3	5	
celkem	133	10	381	35	559	

(stav k 1. 1. 2012)

Tabulka: Počty žáků ve školním roce 2011/2012

TYP ŠKOLY	POČET ŽÁKŮ/ STUDENTŮ
mateřská škola	22 055
základní škola	49 737
střední škola	32 101
vysoká škola	17 828
CELKEM	121 721

Na internetových stránkách Jihočeského kraje (pod odborem sociálních věcí a zdravotnictví) je vytvořen odkaz „**Prevence rizikového chování**“, který je určen nejenom školním metodikům prevence, ale také rodičům a dalším subjektům působícím v oblasti primární prevence. Pod tímto odkazem jsou zveřejňovány aktuální informace z oblasti prevence, k volnému stažení jsou zde dostupné metodické, koncepční, legislativní materiály, publikace a také podrobné informace k dotačním programům.

Vlastní zpráva

Zhodnocení roku 2012 v oblasti prevence rizikového chování, plyne ze Strategie prevence rizikového chování dětí a mládeže Jihočeského kraje na období 2012 – 2014 v působnosti odboru sociálních věcí a zdravotnictví Krajského úřadu Jihočeského kraje.

Stanovené cíle a priority:

Hlavní cíle

- snížení nebo stabilizace nárůstu rizikových forem chování mezi dětmi a mladými lidmi, za použití těchto nástrojů:
 - vymezení organizačního a institucionálního rámce prevence rizikového chování u dětí a mládeže v působnosti Jihočeského kraje a jeho vytvoření/vybudování v praxi
 - výchova dětí a mládeže ke zdravému životnímu stylu

- rozvoj a podpora sociálních kompetencí u všech cílových skupin

Ke splnění hlavních cílů přispějí specifické cíle, které budou dále podrobněji rozpracovány.

Specifické cíle

- zajistit dostupnost efektivní primární prevence rizikového chování pro děti a mládež na území kraje
- přispět ke zvyšování odborné úrovně poskytovatelů služeb v oblasti primární prevence rizikového chování
- vybudovat systém efektivní a kvalitní koordinace aktivit a subjektů zapojených do realizace preventivních aktivit v Jihočeském kraji
- zvýšit informovanost veřejnosti o tématu prevence rizikového chování, roli veřejnosti v ní a o realizovaných opatřeních
- zlepšit stávající systém koordinace prevence rizikového chování propojováním horizontální a vertikální úrovně (státní správu, státní i nestátní organizace, které realizují služby v oblasti prevence rizikového chování).

Způsoby a prostředky vedoucí k naplňování jednotlivých specifických cílů, jdou dále podrobně rozpracovány ve specifických cílech a prioritách na období 2012 – 2014.

Rozpracované specifické cíle a priority

1. Oblast Koordinace

Priorita 1.1. Udržení stávajícího systému koordinace a metodického vedení prevence rizikového chování u dětí a mládeže v Jihočeském kraji.

Aktivita:

1.1.1: Metodické a koordinační setkávání s metodiky v PPP rizikového chování. Udržení stávajícího systému koordinace v Jihočeském kraji.

Priorita 1.2. Zlepšení a vytvoření funkčního systému spolupráce kraje se samosprávami obcí, státními orgány a poskytovateli programů a služeb v oblasti primární prevence.

Aktivita:

1.2.1: Navázat intenzivnější spolupráci, koordinaci a komunikaci s obcemi, zprostředkovat prohloubení spolupráce mezi obcemi a školami v prevenci rizikového chování.

1.2.2: Prohloubení spolupráce a koordinace mezi OSVZ (krajskou koordinátorkou prevence) a OŠMT.

Priorita 1.1.	Udržení stávajícího systému koordinace a metodického vedení prevence rizikového chování u dětí a mládeže v Jihočeském kraji.
Ukazatele/indikátory	<ul style="list-style-type: none"> • Počet setkání pracovní skupiny primární prevence • Účast na jednání KKS RCH • Zápisy ze setkání pracovních skupin (KKS RCH) • Posuzování projektů • Vzájemné poskytování informací o realizovaných programech specifické primární prevence na území Jihočeského kraje

Aktivita 1.1.1.	Metodické a koordinační setkávání s metodiky v PPP rizikového chování (SPJ). Udržení stávajícího systému koordinace v Jihočeském kraji.
Vyhodnocení	<p>SPLNĚNO. V průběhu roku 2012 proběhly 4 pracovní setkání s okresními metodiky prevence v PPP. Krajská školská koordinátorka prevence v úzké spolupráci s metodiky prevence PPP monitoruje ve školách a školských zařízeních v JČK realizaci Minimálních preventivních programů a navazujících aktivit v oblasti prevence rizikového chování. Zprostředkovává přes metodiky prevence PPP kontakty na místní poskytovatele programů primární prevence. Organizuje pravidelné porady pracovní skupiny, které jsou především zaměřeny na aktuální informace z oblasti primární prevence rizikového chování, předávání informací z KÚ a MŠMT, vzájemnou výměnu zkušeností atd. Řadu dalších věcí řeší operativně emailovou nebo telefonickou komunikací.</p> <p>Na místní úrovni (v každém okrese Jihočeského kraje) byly v roce 2012 realizovány min. 2 - 3 porady pro školní metodiky prevence, kterých se účastní i zástupci jiných regionálních organizací. Krajská školská koordinátorka prevence se každoročně aktivně účastní těchto porad. Školním metodikům prevence předává aktuální informace z této oblasti, které jsou především zaměřeny na podávání informací o dotačním řízení MŠMT, jak psát a podat žádost o dotaci, aktuální informace z krajské úrovně a informace z MŠMT. Na závěr zodpovídá dotazy školních metodiků prevence.</p> <p>Největší slabinou současného preventivního systému ve školství, i nadále zůstává pozice školních metodiků prevence, kteří ve většině případů nemají potřebný časový prostor pro plnění svých úkolů.</p> <p><i>„Přetrvávajícím problémem je, že školní metodici vykonávají svou funkci při plném pracovním úvazku, finančně ohodnoceni jsou pouze někteří a to ne adekvátně k požadované práci.“</i></p> <p>Nesystémovost přetrvávajícího přístupu spočívá v tom, že se ponechává na vedení školy, aby posoudilo, kolik času a úsilí školnímu metodiku prevence jeho práce zabere, pokud ji má provádět v plném rozsahu, zodpovědně a kvalifikovaně. Podcenění významu práce školního metodika prevence má často za následek, že v některých případech může být jeho funkce pouze formální záležitostí.</p>

Priorita 1.2.	Zlepšení a vytvoření funkčního systému spolupráce kraje se samosprávami obcí, státními orgány a poskytovateli programů a služeb v oblasti primární prevence.
Ukazatele/indikátory	<ul style="list-style-type: none"> • Spolupráce se samosprávami obcí, zejména: • Účast kraje na jednáních samosprávy • Počet setkání s obcemi, krajem a poskytovateli služeb • Záписы z realizovaných setkání • Vzájemné poskytování informací o realizovaných programech na území kraje • Společně realizované aktivity • Účast na pracovních poradách a jednáních pořádaných MŠMT • Spolupráce na tvorbě koncepčních, rozvojových a strategických dokumentů • Výměna informací • Strategické dokumenty obcí k prevenci

Aktivita 1.2.1.	Navázat intenzivnější spolupráci, koordinaci a komunikaci s obcemi, zprostředkovat prohloubení spolupráce mezi obcemi a školami v prevenci rizikového chování.
Vyhodnocení	<p>PLNĚNO PRŮBĚŽNĚ. V roce 2012 se uskutečnila jednání k oblasti prevence rizikového chování a to jen díky Programu prevence kriminality, kde byly připravovány projekty prevence kriminality do škol na další období. Stále se nedaří aktivněji navázat spolupráce v oblasti prevence rizikového chování mezi školou, NNO a obcí samotnou. Proto se NNO snažíme pomáhat navázovat intenzivnější spolupráci s obcemi.</p>

Aktivita 1.2.2.	Prohloubení spolupráce a koordinace mezi OSVZ (krajskou koordinátorkou prevence) a OŠMT.
Vyhodnocení	SPLNĚNO. V roce 2012 pokračovala spolupráce s odborem školství, která je nastavena od roku 2009 a stále se zkvalitňuje. Potřebné informace jsou předávány ústně, telefonicky nebo emailově dle potřeby. K jednáním a pracovním poradám jsou pravidelně přizváni zástupci odboru školství. Krajská školská koordinátorka se aktivně snaží proniknout do problematiky školství a získávat průběžně další odborné vědomosti z této oblasti.

2. Oblast Vzdělávání

Priorita 2.1. Zvyšování odborné úrovně poskytovatelů služeb v oblasti primární prevence.

Aktivita:

2.1.1: Realizace krajské konference pro odbornou veřejnost na téma prevence rizikového chování.

2.1.2: Zajištění odborných vzdělávacích seminářů pro pracovníky v oblasti rizikového chování, které by měly být zaměřeny na zvyšování odborné úrovně v oblasti prevence rizikového chování.

Priorita 2.1.	Zvyšování odborné úrovně poskytovatelů služeb v oblasti primární prevence.
Ukazatele/indikátory	<ul style="list-style-type: none"> Odborně prováděné vzdělávací semináře pro školní metodiky prevence a další pedagogické pracovníky Počet účastníků na vzdělávacích seminářích Počet odborníků a počet široké veřejnosti Zprávy o realizovaných aktivitách publikované v médiích z monitoringu tisku Koordinované zapojení všech subjektů do informačních aktivit o realizovaných opatřeních PP RCH Medializace, koordinace, přímá realizace

Aktivita 2.1.1.	Realizace krajské konference pro odbornou veřejnost na téma prevence rizikového chování.
Vyhodnocení	<p>SPLNĚNO. I. Krajská konference primární prevence rizikového chování s názvem - „Co vše je prevence“ se uskutečnila 18. dubna 2012 v Kruhovém sále Zastupitelstva Krajského úřadu Jihočeského kraje v Českých Budějovicích. Záštitu na konferenci převzala Mgr. Ivana Stráská, náměstkyně hejtmana Jihočeského kraje pro oblast sociálních věcí a zdravotnictví, která na úvod konference pohovořila na téma primární prevence rizikového chování v souvislosti s projekty a podporou Jihočeského kraje v oblasti prevence.</p> <p>V rámci programu konference byly prezentovány příspěvky odborníků z oblasti prevence rizikového chování (KÚ JČK, Pedagogicko-psychologické poradny a neziskových organizací). Na I. Krajské konferenci primární prevence rizikového chování se sešli v hojném počtu jak ředitelé a zástupci ředitelů škol, tak i školní metodici prevence, školní psychologové a další pedagogičtí pracovníci.</p> <p>Výstupem I. Krajské konference je sborník odborné konference, který je zveřejněn, spolu s dalšími podrobnostmi na webových stránkách Jihočeského kraje: www.kraj-jihocesky.cz v sekci Odboru sociálních věcí a zdravotnictví – Prevence rizikového chování.</p> <p>Ze zpětnovazebních dotazníků vyplynulo, že je potřeba těchto společných setkávání, kde dochází k výměně odborných znalostí, navázání nových kontaktů, předávání zkušeností a příkladů dobré praxe. Velké poděkování patří přednášejícím, kteří se postarali o odborné příspěvky, a sponzorům (Eon a VZP, díky kterým bylo možné minimalizovat finanční náklady konference.</p>

Aktivita 2.1.2.	Zajištění odborných vzdělávacích seminářů pro pracovníky v oblasti rizikového chování, které by měly být zaměřeny na zvyšování odborné úrovně v oblasti prevence rizikového chování.
Vyhodnocení	PLNĚNO PRŮBĚŽNĚ. V průběhu roku 2012 Jihočeský kraj zrealizoval ve spolupráci s občanským sdružením Do Světa odborný vzdělávací seminář „Role a osobnost pedagoga v prevenci rizikového chování“, který zvýšil a zkvalitnil odbornou úroveň školních metodiků prevence ve školách a školských zařízeních. Odborný seminář byl převážně zaměřen na metodickou a intervenční část, aktuálně reagoval na poptávku a problémy s projevy rizikových forem chování.

3. Oblast Financování

Priorita 3.1. Zachování grantového programu kraje a jeho rozšíření. Další finanční zdroje.

Aktivita:

3.1.1: Podpora a rozvoj programů zajišťující specifickou primární prevenci.

3.1.2: Zachování stávajících mechanismů finanční podpory – grantové programy kraje.

3.1.3: Aktivní spolupráce s MŠMT na zajištění stávajících mechanismů finanční podpory

Priorita 3.2. Iniclace navyšování finančních prostředků kraje za účelem zachování kontinuity a stability systému specifické primární prevence rizikového chování.

Aktivita:

3.2.1: Spolufinancování specifické primární prevence rizikového chování z rozpočtu OŠMT.

3.2.2: Iniclace (aktivní vyhledávání) dalších možností financování.

Priorita 3.1.	Zachování grantového programu kraje a jeho rozšíření. Další finanční zdroje.
Ukazatele/indikátory	<ul style="list-style-type: none"> • Výše finančních prostředků, uvolněných z rozpočtu Jihočeského kraje na podporu specifické primární prevence • Finanční prostředky z MŠMT • Počet jednání koordinátorky prevence RCH s cílem získávat další finanční zdroje na podporu specifické primární prevence • Výše finančních prostředků na realizaci aktivit PP RCH pocházejících z dalších zdrojů

Aktivita 3.1.1.	Podpora a rozvoj programů zajišťující specifickou primární prevenci.
Vyhodnocení	SPLNĚNO. Jihočeský kraj každoročně z vlastního rozpočtu podporuje realizaci specifických primárně preventivních aktivit (protidrogová prevence) ve školách a školských zařízeních, a to v rámci grantového programu Akčního plánu programu rozvoje JČK (Podpora a rozvoj protidrogové politiky v JČK). V roce 2011 a 2012 byly podpořeny projekty místních certifikovaných poskytovatelů protidrogových preventivních programů v rámci školní docházky v rozsahu 920 000 Kč (rok 2011) a 1 275 000 Kč (rok 2012).

Aktivita 3.1.2.	Zachování stávajících mechanismů finanční podpory – grantové programy kraje.
Vyhodnocení	SPLNĚNO. Mechanismy byly zachovány.

Aktivita 3.1.3.	Aktivní spolupráce s MŠMT na zajištění finanční mechanismů podpory – dotační program MŠMT ČR ze státního rozpočtu na realizaci aktivit v oblasti prevence rizikového chování
Vyhodnocení	SPLNĚNO. V roce 2012 pokračovala spolupráce s centrálními orgány na úrovni, která je dlouhodobě odpovídajícím způsobem nastavena. V rámci dotačního řízení došlo k zefektivnění procesu vynakládání finančních

	<p>prostředků a k harmonizaci poskytování dotací s ostatními poskytovateli v rámci České Republiky. Jediným poskytovatelem státní účelové dotace je MŠMT (okrajově pak i RVKPP). I přesto je neustále vnímána potřeba podporovat projekty v rámci krajů, které řeší jednotlivé problémy, a proto jsou krajští školští koordinátoři prevence součástí dotační komise MŠMT, kde obhajují projekty v rámci svého kraje. Z podnětu MŠMT ČR pro potřeby a zefektivnění dotační politiky v oblasti podpory primární prevence rizikových projevů chování byl vytvořen Krajský plán primární prevence rizikového chování v Jihočeském kraji na léta 2012 – 2015. Struktura a další údaje krajského plánu byly zpracovány dle osnovy, zadané MŠMT ČR.</p> <p>Základním výchozím materiálem pro tvorbu tohoto plánu byla Zastupitelstvem Jihočeského kraje schválená „Koncepce oddělení prevence a humanitních činností na léta 2012 -2014“ (konkrétně dílčí část Strategie prevence rizikového chování dětí a mládeže Jihočeského kraje na období 2012 – 2014), ze které vyplývají dlouhodobé a střednědobé cíle. Také bylo využito dalších koncepčních dokumentů státu vymezujících problematiku prevence rizikového chování, její směřování, doporučení k tvorbě koncepcí primární prevence v krajích. Důležitými zdroji pro vytvoření krajského plánu jsou vlastní potřeby škol a školských zařízení kraje, záměry kraje, rozvoj pozitivních aktivit, včetně dalších podpůrných materiálů a znalostí problematiky odborných pracovníků.</p> <p>Krajský plán je k dispozici v tištěné podobě na Odboru sociálních věcí a zdravotnictví Krajského úřadu Jihočeského kraje u krajské koordinátorky prevence rizikového chování a je také zveřejněn na webových stránkách Jihočeského kraje: www.kraj-jihocesky.cz v sekci Odboru sociálních věcí a zdravotnictví – Prevence rizikového chování.</p> <p>MŠMT v rámci dotačního programu na realizaci aktivit v oblasti prevence rizikového chování pro rok 2012 schválilo Jihočeskému kraji dotaci ve výši 1 415 178 Kč. V rámci Jihočeského kraje bylo podpořeno 6 projektů škola a školských zařízení v celkové výši 348 068 Kč a 4 projekty nestátních neziskových organizace /NNO/ v celkové výši 1 067 110 Kč. <i>Pozn.: Mimo tyto projekty, realizované přímo v Jihočeském kraji, byl MŠMT podpořen projekt OS Pyramidas jako projekt s celostátní působností, kde nemáme bližší informace o podílu aktivit, realizovaných v Jihočeském kraji (částka 254 299 Kč). Proto není do přehledu a následující tabulky zahrnut.</i></p>
--	---

Tabulka: Podpořené projekty z Jihočeského kraje (MŠMT ČR v roce 2012)

Zařízení/realizátor	Schválené finanční prostředky
OS DO SVĚTA	308 805 Kč
OS PORTUS	276 869 Kč
OS PORTUS	211 452 Kč
Arkáda – sociálně psychologické centrum, o. s.	269 984 Kč
Dotace MŠMT - NNO	1 067 110 Kč
SUPŠ sv. Anežky České v České Krumlově	28 234 Kč
SŠ a VOŠ cestovního ruchu České Budějovice	70 584 Kč
Základní škola Kaplice, Fantova 446	69 702 Kč
Základní škola Prachatice, Vodňanská 287	48 703 Kč
Gymnázium Strakonice, Máchova 174	60 649 Kč
Střední odborná škola a Střední odborné učiliště J. Hradec	70 196 Kč
Dotace MŠMT – školy a školská zařízení	348 068 Kč
Dotace MŠMT 2012- CELKEM	1 415 178 Kč

Priorita 3.2.	Iniciace navyšování finančních prostředků kraje za účelem zachování kontinuity a stability systému specifické primární prevence rizikového chování.
Ukazatele/indikátory	<ul style="list-style-type: none"> • Výše prostředků, uvolněných z rozpočtu Jihočeského kraje na podporu specifické primární prevence • Vyjednávání financí z rozpočtu OŠMT • Jednání na úrovni samosprávy kraje

Aktivita 3.2.1.	Spolufinancování specifické primární prevence rizikového chování z rozpočtu OŠMT.
Vyhodnocení	PLNĚNO PRŮBĚŽNĚ. Aktivity vedoucí k navyšování finančních prostředků z rozpočtu OŠMT v roce 2012 vzhledem k současným úsporným opatřením nevedly k úspěchu. Tato priorita tedy zůstává úkolem i nadále. Krajská koordinátorka bude iniciovat další jednání o navyšování finančních zdrojů z rozpočtu OŠMT pro oblasti prevence rizikového chování směrem do škol.

Aktivita 3.2.2.	Iniciace (aktivní vyhledávání) dalších možností financování.
Vyhodnocení	PLNĚNO PRŮBĚŽNĚ. Aktivity vedoucí k navyšování finančních prostředků se vzhledem k současným úsporným opatřením v roce 2012 nepodařilo úspěšně dotáhnout do konce. Toto zůstává i nadále prioritou a krajská koordinátorka bude v této aktivitě pokračovat..

Zpracovala: Mgr. Pavlína Čalounová, školská koordinátorka prevence rizikového chování

**Koncepce sociálního začleňování osob ohrožených sociálním vyloučením
na období 2012 – 2014
ZÁVĚREČNÁ ZPRÁVA ZA ROK 2012**

Úvod: Navrhovaná opatření koncepce se zaměřují na strategický cíl, kterým je předcházení sociálnímu vyloučení a zmírňování jeho důsledků. Vychází z priority politiky vlády, týkající se této oblasti, která je shrnuta v dokumentu Strategie boje proti sociálnímu vyloučení v letech 2011 – 2015, tento je připraven v souladu s usnesením vlády (č. 699, 21. 09. 2011) v úzké součinnosti resortů, zástupců obcí, nevládních organizací a expertů (obsahuje šest tematických oblastí).

Koncepce ve stanovených prioritách vymezuje základní oblasti pro nastavení procesu sociálního začleňování. Vychází také ze strategického dokumentu - Střednědobého plánu rozvoje sociálních služeb Jihočeského kraje 2011-2013. V rámci projektu Plánování sociálních služeb v Jihočeském kraji byla v průběhu roku 2012 zpracovávána aktuální analýza Odborná studie potřebnosti sociálních služeb v Jihočeském kraji.

V počátku roku 2012 proběhla sociální reforma, která přinesla, mimo jiné, právní úpravu dávek pomoci v hmotné nouzi a změnu v působnosti rozhodování o dávkách a jejich výplatě, z obecních (městských) úřadů na Úřad práce ČR. Tyto změny směřovaly zejména k omezení zneužívání dávek a k aktivizaci osob v hmotné nouzi s cílem překonat nepříznivou sociální situaci.

Záplavu zajímavých statistických čísel také přineslo aktuální Sčítání lidu, domů a bytů, které proběhlo v březnu 2011. Poprvé v historii Český statistický úřad ve spolupráci se Sdružením azylových domů v ČR a Asociací poskytovatelů sociálních služeb ČR se pokusil v rámci sčítání lidu v celé zemi zmapovat život lidí bez domova. K dispozici jsou ucelené informace, kdo jsou lidé, kteří využívají azylových domů, domů na půli cesty a dalších sociálních služeb. Ale se ukázalo, že otázku národnosti, která byla nepovinnou položkou, je ochotno vyplnit podstatně méně lidí než v předchozím sčítání, proto nemají tato zjištěná data objektivní vypovídající schopnost.

Vlastní závěrečná zpráva za rok 2012

Obecný cíl: Prostřednictvím sociální pomoci a sociálních služeb posílit integraci osob ohrožených sociálním vyloučením a omezit prohlubování exkluze osob sociálně vyloučených

Specifické cíle:

- *Eliminovat případy ztráty bydlení řešením dluhů spojených s bydlením a zvýšit dostupnost adekvátního bydlení;*
- *Zvýšit dostupnost odpovídajících odborných služeb pro cílové skupiny poskytovaných zejména terénní formou;*
- *Snížit počet dlouhodobě nezaměstnaných a obtížně zaměstnatelných osob cílových skupin;*
- *Snížit počet dětí končící vzdělávání bez získání kvalifikace*
- *Zkvalitnit monitorování situace cílových skupin a evaluaci realizovaných programů a služeb;*
- *Snižovat počet sociálně vyloučených lokalit;*
- *Zvýšit podporu začleňování cizinců do společnosti.*

Oblasti:

- 1. Oblast prevence sociálního vyloučení**
- 2. Oblast dostupnosti sociálních služeb**
- 3. Oblast vyloučených lokalit Jihočeského kraje**
- 4. Oblast koordinace a vzdělávání**
- 5. Oblast financování**

1. Oblast prevence sociálního vyloučení

Priorita 1.1	Zajištění včasné prevence sociálního vyloučení klientů cílových skupin
Op. 1.1.1	Vytvořit systém koordinace a podpory obcí při indikaci cílových skupin a potřeb jejich příslušníků.
Výstupy	Počet podpořených programů, výše uvolněných finančních prostředků. 1. Kontrola kvality a verifikace pokrytí potřeb terénní sociální práce 2. Počet podpořených aktivit a programů TSP
Termín	1. do 31. 6. příslušného kalendářního roku (podpořené projekty) 2. do 31. 5. následujícího roku (výstupy podpořených projektů)
Výsledky	Systematická a dlouhodobě předvídatelná podpora služeb TSP, snížení nepříznivých důsledků rizik sociálního vyloučení
Vyhodnocení	Plněno průběžně s přesahem do dalších aktivit a kompetencí. K zajištění včasné prevence sociálního vyloučení neodmyslitelně patří stabilní zajištění služeb sociální prevence a jejich další rozvoj, mimo jiné i se zaměřením na zadluženost, bydlení, zaměstnanost. Podporovány jsou zejména sociální služby, které mají potenciál v oblasti prevence sociálního vyloučení u nejrizikovějších cílových skupin. V souvislosti s těmito skutečnostmi byla v rámci Střednědobého plánu rozvoje sociálních služeb Jihočeského kraje pro rok 2012 v oblasti sociálních služeb zvolena tzv. stabilizační varianta, která je charakterizována zaměřením na zachování systému poskytovaných sociálních služeb v nezbytné míře. K této variantě vede především problematické získávání finančních prostředků na zajištění poskytování sociálních služeb – snižování objemu finančních prostředků ze státního rozpočtu (dotační řízení MPSV), což se projevilo i v navazujícím individuálním projektu „Podpora sociálních služeb v Jihočeském kraji“ (termín projektu 1. 8. 2012 – 31. 3. 2015) http://individualni-projekt.cz/

Tabulka: Výběr souvisejících služeb sociální prevence (podle zákona č. 108/2006 Sb., o sociálních službách), zpracování SPRSS Jihočeského kraje na období 2011 – 2013, <http://www.kpjck.cz/>

Sociální služba	Počet poskytovatelů	Počet registr. soc. služeb	Předpokládané náklady v roce 2012 (Kč)
Odborné sociální poradenství (§ 37)	20	23	13 676 287
Telefonická krizová pomoc (§ 55)	2	2	1 503 023
Azylové domy (§ 57)	12	14	39 848 492
Domy na půl cesty (§ 58)	2	2	1 864 200
Krizová pomoc (§ 60)	3	4	3 247 285
Intervenční centra (§ 60a)	1	1	1 769 964
Nízkoprahová denní centra (§ 61)	1	1	2 419 548
Nízkoprah. zařízení pro děti a mládež (§ 62)	15	18	30 998 875
Noclehárny (§ 63)	3	3	2 202 995
Soc. aktivizační služby pro rodiny s dětmi (§ 65)	4	5	4 767 459
Terénní programy (§ 69)	5	6	7 714 746
- z toho TP děti a mládež	- 1	- 1	- 155 925
Sociální rehabilitace (§ 70)	4	4	1 927 359

Cílová skupina osob, ohrožených sociálním vyloučením, které se vracejí do občanského života z výkonu trestu, vazby, nebo ze školských zařízení pro výkon ústavní, ochranné výchovy po dosažení zletilosti a jsou klienty sociálních kurátorů (zaměstnanců obecních úřadů obcí s rozšířenou působností). V Jihočeském kraji je 17 obcí III. typu, 20 pracovníků ve funkci sociálního kurátora. V přímé práci s klienty vykonávají kontinuální sociální práci, poskytují sociální poradenství, zprostředkovávají informace/kontakty potřebné k překonání nepříznivé životní situace, poskytují podklady pro přiznání dávek hmotné nouze v úzké spolupráci s úřady práce, disponují aktuálními informacemi o potřebných sociálních službách na úrovni obce i kraje.

Tabulka č. 2: Klienti sociálních kurátorů

Územní obvod	Evidováno celkem							Propuštěno celkem						
	2006	2007	2008	2009	2010	2011	2012	2006	2007	2008	2009	2010	2011	2012
Č. Budějovice	543	275	276	291	306	314	317	191	142	143	465	171	146	162
Trhové Sviny	29	31	28	34	56	46	48	11	6	3	14	42	36	38
Týn n. Vltavou	20	34	29	31	28	38	34	11	11	11	19	15	18	25
Tábor	134	146	134	158	123	104	132	92	120	110	103	94	89	61
Soběslav	87	95	111	123	132	146	145	12	12	7	25	20	14	19
J. Hradec	154	146	164	165	163	132	136	70	64	74	70	72	59	44
Dačice	48	49	55	57	56	38	41	13	17	23	20	27	20	18
Třeboň	39	45	23	66	79	93	78	29	34	18	54	58	67	43
Písek	59	62	42	39	39	41	91	54	60	42	30	38	41	37
Milevsko	116	118	26	13	26	31	44	9	14	13	12	9	10	5
Strakonice	72	46	58	57	123	109	102	51	43	39	31	62	44	47
Vodňany	29	19	20	27	17	28	28	15	9	9	14	12	6	10
Blatná	32	45	33	25	22	23	24	8	7	10	9	8	9	12
Č. Krumlov	141	149	54	66	69	77	68	62	62	47	64	61	73	60
Kaplice	53	24	47	66	61	93	113	22	16	30	24	20	22	22
Prachatice	91	113	122	113	121	103	115	42	39	40	44	47	33	52
Vimperk	59	45	36	46	59	43	47	18	19	11	17	22	18	14
CELKEM JČK	1706	1442	1258	1377	1480	1459	1563	710	675	630	715	778	772	669

Centrálně MPSV zpracovalo celostátní statistiku počtu evidovaných klientů sociálních kurátorů, včetně podílu propuštěných z VTOS z celkového počtu evidovaných. Velmi zajímavé údaje lze vysledovat v poměru počtu propuštěných a celkově evidovaných, kdy celorepublikově tento poměr činil cca 40% podíl propuštěných na celkovém počtu evidovaných, v Jihočeském kraji to bylo 52,57% v roce 2010 a v roce 2011 celorepublikově byl tento podíl cca 37% a v Jihočeském kraji 48%. Informace čerpány ze Statistické ročenky z oblasti práce a sociálních věcí vydanou MPSV (ISBN 978-80-7421-049-5).

Tabulka č. 3: Klienti sociálních kurátorů ČR

Územní jednotka	Evidováno celkem		Propuštěno celkem	
	2010	2011	2010	2011
Hlavní město Praha	5222	5531	1528	1558
Středočeský kraj	3180	3021	1562	1522
Jihočeský kraj	1480	1459	778	705
Plzeňský kraj	1751	2046	708	727

Karlovarský kraj	1478	1547	943	738
Ústecký kraj	3886	3915	2081	1828
Liberecký kraj	1684	1653	774	704
Královéhradecký kraj	2180	2634	972	1058
Pardubický kraj	1199	1335	488	450
Kraj Vysočina	1330	1335	435	482
Jihomoravský kraj	5280	5302	1666	1448
Olomoucký kraj	2199	2050	864	839
Zlínský kraj	1489	1600	569	562
Moravskoslezský kraj	6484	6400	2413	2171
Celkem ČR	38842	39828	15781	14792

Op. 1.1.2	Poskytovat poradenství a podporu obcím při vytváření systému dostupného a prostupného bydlení, včetně zajištění doplňkových služeb
Výstupy	Počet uskutečněných jednání, schůzek, seminářů k problematice koordinace a informovanosti subjektů na ORP (informace VZ v oblasti sociálního začleňování Jč kraje)
Termín	průběžně
Výsledky	Nastavení a stabilizace spolupráce odborů na ORP a dalších participujících složek
Vyhodnocení	<p>Plněno průběžně. Systém tzv. sociálního bydlení není v České republice definován na centrální úrovni a je pouze v některých případech definován na úrovni jednotlivých obcí/měst. Nízkou finanční dostupnost bydlení pomáhají řešit sociální dávky, mimo jiné, příspěvek na bydlení. V rámci sociální reformy I. došlo ke změně - časovému omezení - nároku na dávku hmotné nouze - doplatku na bydlení, výplata této dávky je v zákoně č. 111/2006 Sb., o pomoci v hmotné nouzi, ve znění pozdějších předpisů, časově omezena na 84 měsíců v období posledních 10 kalendářních let. Toto omezení neplatí pro domácnosti sestávající se výlučně z osob starších 70 let a pro osoby se zdravotním postižením, které bydlí v pro ně postavených nebo upravených bytech.</p> <p>Citelně chybí zákon o sociálním bydlení, který by mezi jiným jasně definoval podíl obcí na odpovědnosti státu za zajištění práva na důstojné životní podmínky pro své obyvatele. Stanovil by povinnost mít a tvořit bytový fond pro účely sociálního bydlení a případně by vymezil okruh provozovatelů takového bytového fondu.</p> <p>V praxi se stále nejvíce uplatňuje tzv. třístupňový model propustného bydlení. První úroveň tvoří krátkodobé ubytování typu azylový dům, druhou úroveň přechodné bydlení spojené s terénními službami – tréninkové bydlení, posledním stupněm pak je dlouhodobé samostatné nájemní bydlení. Systém víceúrovňového bydlení se osvědčil v Písku v zařízení Naděje o. s. – Středisko Svatoplukova, které je zařazeno doprostřed obousměrného víceúrovňového integračního systému bydlení (standardní nájemní byt – sociální byt – holobyť) a Středisko Purkratice, které je koncovým prvkem tohoto systému. Tento systém spojený s doprovodným sociálním programem podpořilo také Statutární město České Budějovice, které poskytlo nejen byty ale i finanční pomoc, spolupracuje s realizátorem projektu „Víceúrovňové bydlení s doprovodným sociálním programem“ Mezi proudy, o.p.s.</p> <p>V některých případech se osvědčila i úzká spolupráce, při přidělování malometrážních městských bytů se sociálním odborem města – který „doporučí“ přidělení volného bytu občanům v tísní a pomůže vyřešit problémy počátečních finančních nákladů např. formou dávek pomoci hmotné nouze a poradenstvím.</p>

Priorita 1.2	Při výkonu státní správy v oblasti sociálně-právní ochrany dětí věnovat zvýšenou pozornost potřebám vzdělávání dětí a mládeže ze sociokulturně znevýhodňujícího
---------------------	--

	prostředí
Op. 1.2.1	Provedení analýzy dostupnosti předškolní výchovy a její využívání na jednotlivých ORP
Výstupy	Počet uskutečněných jednání, schůzek k provedení analýzy dostupnosti předškolní výchovy na ORP (informace VZ v oblasti sociálního začleňování JČ kraje)
Termín	průběžně
Výsledky	Nastavení a stabilizace spolupráce odborů na ORP a dalších participujících složek
Vyhodnocení	<p>Plněno průběžně. Dosud nebyla uskutečněna žádná jednání k řešení problému provedení analýzy dostupnosti předškolní výchovy. Tato oblast byla konzultována s Odborem školství, mládeže a tělovýchovy a další postup bude zvážen po vyhodnocení vhodnosti a finanční náročnosti provedení této analýzy. Vzhledem k trvalému nedostatku míst ve standardních mateřských školách přetrvává potřeba zajistit předškolní výchovu alternativní formou. MPSV ve spolupráci s ostatními příslušnými resorty připravuje návrh věcného záměru zákona o dětské skupině, v němž budou upraveny podmínky pro provozování služby péče o děti do zahájení povinné školní docházky. Předškolní vzdělávání v JČK zajišťuje 305 mateřských škol (podrobnější informace jsou zveřejněny na webových stránkách Jihočeského kraje, Odbor školství, mládeže a tělovýchovy, nebo v Rejstříku škol a školských zařízení Ministerstva školství, mládeže a tělovýchovy).</p> <p>Součástí Střednědobého plánu rozvoje sociálních služeb Jihočeského kraje pro rok 2012 je podpora systému poskytovaných služeb pro rodiny s dětmi, u kterých je ohrožen vývoj v důsledku dopadů krizové sociální situace, jež rodiče nedokážou sami bez pomoci překonat, a u kterých existují další rizika ohrožení vývoje. Další z možností jak předcházet problémům u dětí ze znevýhodněného sociálního prostředí je přípravná třída jako součást MŠ nebo ZŠ před zahájením povinné školní docházky, tato umožní dětem trávit čas ve vysoce podnětném prostředí a tím předcházet školní neúspěšnosti na základních školách a následné bezproblémové začlenění do kolektivu dětí. V Jihočeském kraji jsou to tři přípravné třídy – jedna v Jindřichově Hradci a dvě v Českých Budějovicích.</p> <p>Obdobné cíle umožňují i nízkoprahová zařízení pro děti a mládež, sociálně aktivizační služby pro rodiny s dětmi, která vhodně doplňují předškolní/školní výchovu a umožňují zapojení dětí do aktivit ze sociálně vyloučených lokalit (např. podpoření žadatelé v grantovém programu Podpora sociálního začleňování osob ohrožených sociálním vyloučením v Jihočeském kraji pro rok 2012).</p> <p>Zvýšený zájem o tuto cílovou skupinu je také ze strany Orgánu sociálně-právní ochrany dětí obecních úřadů obce s rozšířenou působností – v Jihočeském kraji je 29 sociálních kurátorů pro děti a mládež.</p>
Op. 1.2.2	Provedení analýzy předčasného ukončení vzdělávací kariéry mládeže na úrovni ORP
Výstupy	Počet uskutečněných jednání, schůzek k provedení analýzy předčasného ukončení vzdělávací kariéry na úrovni ORP (informace VZ v oblasti sociálního začleňování JČ kraje)
Termín	průběžně
Výsledky	Nastavení a stabilizace spolupráce odborů na ORP a dalších participujících složek
Vyhodnocení	Nesplněno. Odbor školství, mládeže a tělovýchovy Krajského úřadu Jihočeského kraje v souladu s § 9 zákona č. 561/2004 Sb., o předškolním, základním, středním, vyšším odborném a jiném vzdělávání (školský zákon) vypracoval strategický dokument Dlouhodobý záměr vzdělávání a rozvoje vzdělávací soustavy Jihočeského kraje na období 2012 – 2016 jsou zveřejněné na www stránkách Jihočeského kraje. Další následné kroky budou uskutečněny po částečném vyhodnocení strategických materiálů.

2. Oblast dostupnosti sociálních služeb cílovým skupinám koncepce

Priorita 2.1	Podpora efektivního a profesionálního poskytování potřebných sociálních služeb a aktivit klientům cílových skupin
Op. 2.1.1	Finanční podpora služeb na zajištění dostupnosti specifického poradenství a v jeho rámci také právního poradenství klientům všech cílových skupin
Výstupy	<p>1. Počet podpořených služeb, výše uvolněných finančních prostředků.</p> <p>2. Vyhlášení příslušného GP na podporu sociálního začleňování, počet podpořených služeb (informace VZ oblasti sociálního začleňování JČ kraje)</p>
Termín	do 31. 5. příslušného kalendářního roku

Výsledky	Systematická a dlouhodobě předvídatelná podpora služeb k zajištění optimální dostupnosti služeb pro cílové skupiny koncepce
Vyhodnocení	<p>Splněno. V grantovém programu Podpora sociálního začleňování osob ohrožených sociálním vyloučením v Jihočeském kraji pro rok 2012 zůstala celková alokovaná částka ve výši 300 tisíc korun. Proto byly podpořeny zejména projekty organizací, které v roce 2012 spolupůsobily jako jeden z aktérů realizace opatření v sociálně vyloučené lokalitě na místní úrovni.</p> <p>Informace o dalších schválených grantech a příspěvcích: www.kraj-jihocesky.cz</p> <p>Mimo finanční podpory kraje jsou vyčleňovány finanční prostředky i v rámci rozpočtu obcí a měst, kdy profesionální poskytování sociální pomoci je v pracovní náplni všech Odborů sociálních věcí obecních/městských úřadů. Mimo jiné poskytují v souladu se zákonem č. 108/2006 Sb., o sociálních službách, ve znění pozdějších předpisů sociální poradenství jako pomoc občanům při řešení jejich nepříznivé sociální situace. Jako další možnost specifického poradenství je možno využít bezplatné právní poradenství v budově Krajského úřadu v Českých Budějovicích, které organizuje regionální středisko České advokátní komory Jižní Čechy. Dostupnost specifického poradenství také umožňují nestátní neziskové organizace v rámci své nabídky, jejich financování je vícezdrojové, kdy se na spolufinancování služby podílejí nejen Jihočeský kraj jako vyšší územní samosprávný celek, ale i základní územní samosprávné celky (obce/města, jejich rozpočty, vypisované granty), státní rozpočet i mimorozpočtové fondy, další finance lze získat z dotačních programů jednotlivých ministerstev a programů Evropské unie. Finanční prostředky může nezisková organizace získat i z vlastní činnosti. Sociální poradenství je registrovanou sociální službou poskytovanou podle zákona č. 108/2006 Sb., o sociálních službách, ve znění pozdějších předpisů, kontakty jsou k dispozici na http://iregistr.mpsv.cz/</p>

Tabulka č. 4: Grantový program Podpora sociálního začleňování osob ohrožených sociálním vyloučením v Jihočeském kraji pro rok 2012, výsledky

Příjemce dotace/žadatel	Sídlo	Název projektu/účel	Schválené prostředky (v Kč)
Salesiánské středisko mládeže ČB	České Budějovice	Sociální inkluze na Máji	51 000
Cheiron T, o.p.s.	Tábor	Komunitní práce v Táboře – doprovázení romské rodiny aneb mít život ve svých rukou	93 700
Oblastní charita Vimperk	Vimperk	Služba pro rodiny s dětmi – program Sova	47 000
Informační centrum občanského sdružení (ICOS) Český Krumlov	Český Krumlov	Vzdělávací a poradenské aktivity. Bezplatné právní poradny v odloučených lokalitách v roce 2012	30 500
KreBul, o.s.	Volary	Podpora sociálního začleňování osob ohrožených sociálním vyloučením v Prachaticích	49 300
Farní charita Jindřichův Hradec	Jindřichův Hradec	Hurá na prázdniny	28 500

Op. 2.1.2	Koordinační podpora sociálně aktivizačních služeb (komunikace s centrálními orgány, podpora u dalších možných zdrojů financí, vzdělávání a informovanost služeb)
Výstupy	Počet uskutečněných jednání, schůzek, seminářů k problematice služeb pro uživatele (informace VZ oblasti sociálního začleňování JČ kraje)
Termín	průběžně
Výsledky	Intenzivní spolupráce s dalšími gestory za tuto oblast, efektivní využívání veřejných finančních prostředků, stabilní postavení poskytovatelů služeb
Vyhodnocení	Plněno průběžně, v rámci běžných pracovních schůzek. Jedná se o službu sociální prevence dle § 65 zákona č. 108/2006 Sb., o sociálních službách, ve znění pozdějších předpisů - sociálně aktivizační služby pro rodiny s dětmi, která podporuje rodiny s dítětem nebo více dětmi, jež se ocitly v dlouhodobě nepříznivé sociální situaci, při které je ohrožen vývoj dítěte/děti. Tyto rodiny, které nedokážou samy bez další pomoci překonat

	tíživé období, služby motivují a aktivizují ke změně. Poskytovatelé v Jihočeském kraji: viz tabulka č. 5
--	--

Tabulka č. 5: Poskytovatelé sociálně aktivizačních služeb v Jihočeském kraji

Poskytovatel	Místo poskytování	Kontakt
Arkáda-sociálně psychologické centrum, o. s.	Program Spolu, Husovo nám. 2/24, Budějovické předměstí, Písek	http://www.arkadacentrum.cz
Fond ohrožených dětí	Pobočka FOD Tábor, nám. F. Křížika 2840 Pobočka FOD České Budějovice, Senovážné nám. 248/2	www.fod.cz
Oblastní charita Vimperk	Služba pro rodiny s dětmi, Krátká 125/18	http://www.fch-vimperk.cz
Městská charita České Budějovice	V.I.P. rodina, Okružní 621/1a, České Budějovice	http://www.mchcb.cz
Oblastní Řeckokatolická charita v Českých Budějovicích	Kanovnická 408/10, Č. B. Náměstí 206, Kaplice	776 642 186
Farní charita Jindřichův Hradec	Poradna pro lidi v nouzi, Pravdova 837, J. H.	www.jindrichuvhradec.charita.cz
Občanské sdružení Portus Prachatice	Rodinka, Velké náměstí 14	www.portusprachatice.cz
Naděje o. s., Písek	Středisko Naděje Písek, Svatoplukova 211/1, Pražské předměstí	http://www.nadeje.cz/
IMPAKT Společnost pro aktivizaci periferií	AKORD - sociálně aktivizační služby pro rodiny s dětmi IMPAKT, Dub 93	www.impakt.cz

Zdroj: <http://iregistr.mpsv.cz/>

Další informace Plánování sociálních služeb v Jihočeském kraji: <http://www.kpjck.cz/>

3. Oblast vyloučené lokality Jihočeského kraje

Priorita 3.1	Zahájení procesu koordinace sociálního začleňování na regionální a místní úrovni
Op. 3.1.1	Zajištění aktuálního monitoringu vyloučených lokalit v Jihočeském kraji
Výstupy	Počet uskutečněných jednání, schůzek, seminářů k zajištění monitoringu (informace VZ oblasti sociálního začleňování JČ kraje)
Termín	Průběžně
Výsledky	Intenzivní spolupráce s dalšími gestory za tuto oblast, efektivní využívání veřejných finančních prostředků.
Vyhodnocení	Plněno průběžně. Průběžné sledování vyloučených lokalit v JČK je prováděno při pravidelných pracovních jednáních sociálních kurátorů a romských poradců ORP. Shrnující monitoring za rok 2012 nebyl proveden. Částečný monitoring sociálně vyloučených lokalit v Jihočeském kraji byl provedený v roce 2010. Obecně navazoval na tzv. Gabalovu analýzu, provedenou v roce 2006. Vzhledem k vysoké dynamice vývoje v této oblasti - mnoho popsaných lokalit prošlo významným vývojem, přestala existovat, případně vznikly lokality jiné - je již tento dokument neaktuální, neodráží současnou realitu a neumožňuje tak směřovat podporu dostatečně efektivním způsobem. Proto bude vznikat „navazující“ analýza, která poskytne informace o aktuální situaci v ČR s ohledem na danou problematiku (mapující problematiku 2006 – 2012). Navazující analýza bude finančně podporována z prostředků Operačního programu Lidské zdroje a zaměstnanost (zakázka MPSV). V této souvislosti nebylo v roce 2012 řešeno opatření 3.1.2
Op. 3.1.2	Provedení analýzy sociálně-ekonomické situace ve vybraných vyloučených lokalitách v Jihočeském kraji
Výstupy	Intenzivní spolupráce s obcemi a odborníky v oblasti
Termín	Průběžně
Výsledky	Intenzivní spolupráce s dalšími gestory za tuto oblast, efektivní využívání

	veřejných finančních prostředků.
Vyhodnocení	Dosud nesplněno, souvisí s provedením aktuálního monitoringu vyloučených lokalit JČK v souvislosti s následnou analýzou.

Priorita 3.2	Ve spolupráce s obcemi zajistit podporu efektivního poskytování potřebných sociálních služeb a aktivit v lokalitách
Op. 3.2.1	Zajistit v jednotlivých lokalitách komplexní přístup k řešení problémů jeho obyvatel
Výstupy	Počet uskutečněných jednání, schůzek, seminářů k zajištění monitoringu (informace VZ oblasti sociálního začleňování Jč kraje)
Termín	Průběžně
Výsledky	Intenzivní spolupráce s dalšími gestory za tuto oblast, efektivní využívání veřejných finančních prostředků.
Vyhodnocení	Plněno průběžně, individuálně, podle potřeb jednotlivých ORP a aktuálních informací na pracovních jednáních sociálních kurátorů a romských poradců. V roce 2012 Agentura pro sociální začleňování vybrala pro spolupráci na období let 2011-2014 z Jihočeského kraje obec Větrní. Výsledky provedeného výzkumu byly přehledně zpracovány ve zprávě Situační analýza lokality Větrní (www.socialni-zaclenovani.cz). Také na základě této analýzy se podařilo zajistit pozici terénního romského pracovníka přímo na Obecním úřadě Větrní. S činností Agentury byli také seznámeni sociální kurátoři a romští poradci obcí, konzultant Agentury prezentoval možnosti další spolupráce k problému sociálně vyloučených lokalit a aktivnímu, komplexnímu řešení potíží jejich obyvatel.
Op. 3.2.2	Formální nastavení krajské agendy procesu sociálního začleňování s propojením na strategické dokumenty Jihočeského kraje
Výstupy	Počet uskutečněných jednání, schůzek, seminářů k zajištění agendy (informace VZ oblasti sociálního začleňování Jč kraje)
Termín	Průběžně, postupně
Výsledky	Intenzivní spolupráce s obcemi a odborníky v oblasti.
Vyhodnocení	Plněno průběžně. Proces začleňování běží v rámci SPRSS. Aktuální informace jsou zveřejňovány prostřednictvím webových stránek Jihočeského kraje, Odbor sociálních věcí a zdravotnictví, sekce Národnostní menšiny a sekce Střednědobý plán rozvoje sociálních služeb, kde jsou shrnuty koncepční materiály, aktivní spolupráce při tvorbě SPRSS Jihočeského kraje ve spolupráci s obcemi na území kraje, v pracovní skupině pro osoby v akutně nepříznivé sociální situaci. V roce 2012 bylo uskutečněno sedm setkání této pracovní skupiny.
Op. 3.2.3	Zvážení vytvoření poradenského centra Jihočeského kraje pro sociální začleňování
Výstupy	Počet uskutečněných jednání, schůzek, seminářů k zajištění analýzy (informace VZ oblasti sociálního začleňování Jč kraje)
Termín	Průběžně, postupně
Výsledky	Intenzivní spolupráce s obcemi a odborníky v oblasti.
Vyhodnocení	Nesplněno, vytvoření poradenského centra nahrazeno webovými stránkami s aktuálními, podstatnými informacemi, sběr materiálu pro vypracování nové metodiky sociální práce (kurátoři ORP). Trend, který je doporučován v řadě odborných materiálů, na vznik krajského poradenského centra pro sociální začleňování, je v současné době nahrazován různými druhy případových konferencí které řeší určitý konkrétní problém s účastí pozvaných odborníků, jejímž cílem je rychlé a úplné vyhodnocení situace s návrhem na optimální řešení. Také využití a sdílení příkladů dobré praxe a osvědčených strategií mezi organizacemi, zabývající se oblastí sociálního začleňování, má své výsledky v řešení problémů. Další možnost pro komunikaci mezi jednotlivými subjekty je ve využití Informačního portálu a databáze služeb sociální prevence pro osoby ohrožené sociálním vyloučením - https://sluzbyprevence.mpsv.cz/ , kde jsou zveřejňovány aktuální regionální informace. Na hlavní straně Informačního portálu je umístěna interaktivní mapa, která slouží k prvotní informaci o stavu sociálních služeb v daném regionu.

4. Oblast koordinace a vzdělávání

Priorita 4.1	Udržení a optimalizace stávajícího systému koordinace sociálního začleňování Jihočeského kraje
Op. 4.1.1	Udržení stávajícího systému koordinace v Jihočeském kraji zachováním koordinační struktury

Výstupy	Počet pracovních jednání sociálních kurátorů, počet pracovních jednání romských poradců, projednaná a konzultovaná témata, výjezdní jednání. Informace VZ o realizaci oblasti sociálního začleňování v JČ kraji
Termín	Průběžně
Výsledky	Udržení systému koordinace, kvalitní přenos informací, zpětná vazba od obcí – optimalizace krajské politiky vzhledem k aktuálním potřebám obcí (samospráv)
Vyhodnocení	<p>Plněno průběžně. Nadále pokračuje opatření, které spojilo pracovní jednání sociálních kurátorů a romských poradců. Potvrdilo se, že společná jednání těchto pracovníků ORP přineslo podnětnější a věcnější diskusi k projednávaným problémům. Obzvláště po sociální reformě I, která proběhla v začátku roku 2012, kdy došlo k převodu agend z obcí a krajů na úřady práce. Všechny sociální dávky, které byly do konce roku 2011 vypláceny úřady práce, pověřenými obecními úřady a obecními úřady obcí s rozšířenou působností, vyplácí od 1. 1. 2012 pouze úřady práce. Obce v přenesené působnosti zajišťují základní i specializované sociální poradenství, zprostředkování sociální služby nebo kontakt s poskytovateli sociálních služeb, podílejí se na intervencích, poskytování informací potřebných k řešení hmotné nouze či jejímu předcházení, zabezpečování depistážní činnosti a sociální práci zaměřené na jedince, rodiny a skupiny se zvýšeným rizikem sociálního vyloučení, zabezpečují spolupráci mezi subjekty zabývající se touto problematikou apod. Přehled toho nejdůležitějšího, co se od ledna 2012 změnilo v sociální oblasti lze najít na webu www.mpsv.cz v odkazu Sociální reforma – změny 2012.</p> <p>Celkem se v roce 2012 konala tři pracovní jednání sociálních kurátorů a romských poradců. Květnová pracovní schůzka se podrobně věnovala problematice dávek hmotné nouze a s tím spojené oblasti (přednášel pracovník MPSV) – elektronický přístup do PC systému hmotné nouze, určení rozhodného období za které se zjišťuje příjem klienta, podávání žádosti o dávky HN i mimo místa trvalého bydliště, rozsah a výkon veřejné služby, změny v přiznávání a výplatě Doplátku na bydlení a Mimořádné okamžité pomoci. Koordinovala se spolupráce s pobočkami úřadů práce, řešily se otázky k Jednotnému informačnímu systému, Standardizovanému záznamu sociálního pracovníka, karty sociálních systémů, přístupy do Centrální evidence vězňů (CEV) apod... Průběžně se aktualizovala registrace portálu www.sluzbaprevence.mpsv.cz.</p> <p>Pracovní jednání v srpnu se zaměřilo na seznámení s činností Agentury pro sociální začleňování v obci Větřín a její působnost v dalších městech a regionech, možnosti spolupráce, mapování spolupráce soc. kurátorů s poskytovateli sociálních služeb v konkrétním spádovém území, nejčastější cílové skupiny, chybějící sociální služby. Poslední pracovní jednání v roce 2012 proběhlo v říjnu, byly řešeny konkrétní problémy klientů ve spolupráci s pozvanými odborníky z krajské pobočky Úřadu práce v Českých Budějovicích. Proběhla praktická demonstrace zpracování Standardizovaného záznamu sociálního pracovníka.</p> <p>Stále aktuální je Metodická příručka pro sociální kurátory, která vznikla jako výstup profesního vzdělávání sociálních kurátorů. Zásadní podklady jsou podchyceny v publikaci Vymezení sociální práce na obecní a krajské úrovni ve výkonu přenesené působnosti. V květnu 2012 proběhl seminář Sociálně vyloučené a sociálním vyloučením ohrožené romské lokality v Jihočeském kraji (VI. Setkání). Program obsahoval mimo jiné aktuální analýzu stavu a popis zátěžových lokalit na území města České Budějovice, seznámení s financováním sociálních služeb a dalších programů podporujících Romy, plánováním sociálních služeb v ORP České Budějovice, systémem předškolní a školní přípravy dětí ze socio-kulturně znevýhodněného prostředí (systém kontroly neomluvených hodin na ZŠ), bezpečnostní situací a kamerovým systémem v Českých Budějovicích, bytovou problematikou sociálně vyloučených obyvatel – zavedení systému propustného bydlení, terénní sociální prací v lokalitách a poradenskými službami v oblasti financí (dluhová problematika), zaměstnanosti, drogové problémy aj...</p>
Op. 4.1.2	Posílení a sdílení přenosu informací z krajské úrovně směrem k úrovni celostátní (MPSV, RVPZRM), intenzivnější spolupráce na podporu koordinace na místní úrovni
Výstupy	Počet jednání s centrálními orgány, zajištění přenosu informací k obcím/ regionům. Zprostředkování připomínek z místní úrovně směrem k centrální, projednaná a konzultovaná témata (VZ o procesu sociálního začleňování JČ kraje)
Termín	Průběžně

Výsledky	Posílení role regionů (ale i kraje) v nastavení procesu sociálního začleňování, zajištění zpětné vazby, udržení realistického přístupu k této problematice na všech úrovních. Efektivní provázanost problematiky na místní, krajské a celostátní úrovni
Vyhodnocení	<p>Plněno průběžně. Přenos informací směrem k nadřízenému orgánu, zejména MPSV a z úrovně ministerstva na úroveň ORP je zajištěn prostřednictvím konzultačních dnů MPSV pro krajské metodiky sociálních kurátorů včetně oblasti sociálně vyloučených lokalit. V průběhu roku 2012 proběhly tři konzultační dny, kde se řešily aktuální problémy v oblasti sociální práce a sociální reformy, informace předávali odborníci z MPSV, Generálního ředitelství Vězeňské služby ČR. V červnu 2012 proběhl na MPSV konzultační den zaměřený na seznámení s prací Komise pro podmíněné propuštění s cílem zefektivnit podmínky propuštění a spolupráce s oběti (a pozůstalými) trestných činů. Byla provedena aktualizace údajů metodiků sociální prevence a předán aktuální metodický pokyn policie ČR v souvislosti s identifikací sociálního pracovníka/kurátora. V září 2012 se konzultační den věnoval užívání Jednotného informačního systému a seznámení se zaváděním nového systému komunikace s Vězeňskou službou ČR. Při prosincovém jednání (2012) se řešily organizační změny na MPSV a představení nové koordinátorky metodiků sociální prevence. Za přítomnosti externích odborníků byly zodpovězeny dotazy k problémům S-karty, Jednotného informačního systému, Standardizovaného záznamu sociálního pracovníka a Veřejné služby. Obdobně je zajištěna výměna informací s Radou vlády pro záležitosti romské menšiny (RVPZRM). V září 2012 proběhla XI. Celostátní odborná konference sociálních kurátorů, kde zazněly aktuální odborné příspěvky pracovníků MPSV ČR, Úřadu práce ČR a Generálního ředitelství Vězeňské služby ČR.</p> <p>V listopadu 2012 se uskutečnil diskusní seminář, pořádaný Radou pro rozvoj sociální práce (Rarosp), o pojetí právní úpravy profese sociální práce a jejím legislativním ukotvení – zákon o sociálních službách se pokusil sjednotit právní úpravu a definovat jakými činnostmi a v jakém rozsahu a s jakým vzdělanostním vybavením se má sociální pracovník/kurátor zabývat. Tato úprava je ale stále nedostatečná a roztržitá, proto se začalo pracovat na vytvoření profesního zákona, který by upravil a nastavil podmínky pro výkon povolání sociálního pracovníka a vymezení sociální práce. Rarosp se tomuto tématu věnuje dlouhodobě a do budoucna organizuje další diskusní setkání pro odbornou veřejnost (z námětů v diskusi vyplynula potřeba mezíresortního řešení se zástupci MZ, MŠMT, MS, MV...).</p>
Op. 4.1.3	Prohloubení spolupráce s obcemi při řešení problémů vyloučených lokalit a zkvalitnění koordinační činnosti na úrovni ORP
Výstupy	Počet jednání s centrálními orgány, zajištění přenosu informací k obcím/ regionům. Zkvalitnění výkonu koordinační činnosti sociálních kurátorů. Vytvoření pracovní skupiny pro sociální začleňování. Zprostředkování připomínek z místní úrovně směrem k centrální, projednaná a konzultovaná témata (VZ o procesu sociálního začleňování JČ kraje)
Termín	Průběžně
Výsledky	Posílení role regionů (ale i kraje) v nastavení procesu sociálního začleňování, zajištění zpětné vazby, udržení realistického přístupu k této problematice na všech úrovních. Efektivní provázanost problematiky na místní, krajské a celostátní úrovni
Vyhodnocení	Plněno průběžně. V roce 2012 byl vypracován akční plán Střednědobého plánu rozvoje sociálních služeb, kde je zohledněn komplexní přístup k výše uvedené problematice (pracovní skupina pro osoby v akutně nepříznivé sociální situaci). Na pravidelných jednáních sociálních kurátorů a romských poradců jsou řešeny aktuální problémy vyloučených lokalit ORP, přenos informací z MPSV (Rady vlády pro záležitosti romské menšiny a Výboru pro spolupráci se samosprávami) na úroveň ORP probíhá prostřednictvím konzultačních dnů a pracovních setkání.
Priorita 4.2	<i>Kontinuální vzdělávání pracovníků veřejné správy, dalších subjektů, poskytovatelů služeb a neziskových organizací na regionální úrovni k aktuálním tématům a potřebám v oblasti sociálního začleňování</i>
Op. 4.2.1	<i>Zprostředkování nabídky vzdělávacího modulu oblasti diskriminace – praktický výcvik identifikace nepřímé diskriminace pro pracovníky veřejné správy a dalších institucí, subjektů působících v územním obvodu ORP</i>
Výstupy	Počet ORP realizovaných vzdělávání

Termín	Průběžně
Výsledky	Zvýšení kompetencí pracovníků veřejné správy a dalších institucí v problematice diskriminace
Vyhodnocení	<p>Plněno průběžně. V prosinci 2012 se uskutečnila přednáška zaměřená na historii a specifika romského etnika, přednášející – ředitelka Muzea romské kultury v Brně. V souvislosti s pracovním setkáním skupiny styčného důstojníka pro menšiny v listopadu 2012, pořádané Odborem služby pořádkové policie Krajského ředitelství Policie Jihočeského kraje, byla zhodnocena problematika menšin v Jihočeském kraji a s tím souvisejících informací – sociální začleňování, sociální reforma I., dávky hmotné nouze atd. Pracovní skupina byla seznámena s průběhem sociální práce kurátorů obecních úřadů obcí s rozšířenou působností. Pravidelně probíhala regionální poradní platforma pro podporu integrace cizinců v Jihočeském kraji, diskutovaná témata: zaměstnávání a kontrola cizinců – z pohledu Úřadu práce ČR, Oblastního inspektorátu práce pro Jihočeský kraj a Vysočinu, Celní správy ČR. Dále se uskutečnila jednání Poradního sboru ředitele Vazební věznic České Budějovice, kde byla řešena aktuální problematika v oblasti spolupráce pracovníků obecních úřadů obcí s rozšířenou působností, nestátních neziskových organizací, Probační mediální služby ČR (výkon trestu obecně prospěšných prací, trest domácího vězení, řešení aktuální situace osob propuštěných z výkonu trestu odnětí svobody – sociální dávky...). Sociální kurátoři měli v roce 2012 možnost zúčastnit se XI. Celostátní odborné konference sociálních kurátorů, prezentované příspěvky byly také předány na krajských pracovních jednáních. Další možnosti vzdělávání jsou zprostředkovány pomocí e-mailových zpráv – nabídky jiných vzdělávacích agentur (Vzdělávací agentura EDUPOL, v. o. s., NOVEKO 96, spol. s r.o., apod.). Další aktuální informace jsou zveřejňovány na webových stránkách Jihočeského kraje, Odbor sociálních věcí a zdravotnictví.</p>

5. Oblast financování

Priorita 5.1	Zajištění spolufinancování služeb a programů v oblasti začleňování z GP „Podpora sociálního začleňování rozpočtu Jihočeského kraje“
Op. 5.1.1	Udržení dosavadního stavu spoluúčasti kraje na projektech, zařazených do GP Podpora sociálního začleňování na základě předložených žádostí na poskytnutí dotace na základě identifikovaných potřeb (zajištění místní a typové dostupnosti služeb.)
Výstupy	Celková výše podpory služeb a aktivit, počet podpořených služeb, realizovaných programů. Počet účastníků programů.
Termín	každoročně
Výsledky	Zajištění optimálního a efektivního spolufinancování služeb a aktivit procesu sociálního začleňování v Jihočeském kraji, tímto se kraj podílí na předcházení sociálního vyloučení (prevence v obecné populaci), včasné identifikaci osob vyloučením ohrožených.
Vyhodnocení	<p>Splněno. Grantový program v roce 2012 – Podpora sociálního začleňování osob ohrožených sociálním vyloučením na území Jihočeského kraje – se stejnou alokovanou částkou tj. 300 000 Kč, byl vyhlášen dne 28. 3. 2012. Do uzávěrky dne 16. 4. 2012 došlo v řádném termínu 22 žádostí v celkové požadované výši 1 745 982 Kč. Hodnotící komise zasedala dne 25. 4. 2012 a individuálně zhodnotila všechny došlé žádosti s přihlédnutím ke kvalitě předložených žádostí a užitelnosti některých nákladů, vybrala žádosti s nejvyšším počtem bodů a navrhla podpořit šest projektů v celkové výši 300 000 Kč. Cílovou skupinou jsou jednotlivci a rodiny ohrožené sociálním vyloučením, zvýšenou pozornost věnuje dotační program projektům zacíleným na obyvatele vyloučených lokalit, identifikovaných v Jihočeském kraji a nestátním neziskovým organizacím působícím v těchto lokalitách, které jsou s jejich obyvateli v každodenním styku. Cílem dotačního programu je posílit jejich spolupráci s poskytovateli sociálních služeb, institucemi veřejné správy a vzdělávacími institucemi působícími v konkrétním místě. GP se skládal ze dvou opatření: 1. Podpora fakultativních služeb a podpůrných aktivit osobám a rodinám v dlouhodobé nebo akutní sociální krizi (týkalo se především obyvatel sociálně vyloučených lokalit s důrazem na romské etnikum), podpořeno šest projektů. Do Opatření 2. Tohoto programu, „Podpora komplexních programů pro azylanty“, nebyla podána žádná žádost.</p>

Zpracovala Mgr. Hana Augustinová

Oblast integrace romské menšiny v Jihočeském kraji

Koncepce integrace romské menšiny v Jihočeském kraji 2012 – 2014

Stručný popis oblasti

Usnesením č. 195/2008 ze dne 27. května 2008 schválilo Zastupitelstvo Jihočeského kraje Program rozvoje Jihočeského kraje pro období do roku 2013. Problematika oblasti integrace romských komunit je zahrnuta v opatřeních prioritní osy 2 Lidské zdroje a sociální soudržnost. Při stanovování priorit integrace příslušníků romské menšiny do společnosti se vychází z platné právní úpravy, podle které **v přenesené působnosti:** krajský úřad řídí a koordinuje ve svém správním obvodu plnění úkolů na úseku státní politiky napomáhající integraci příslušníků romské komunity do společnosti § 6 odst. 7 zákona č. 273/2001 Sb., o právech příslušníků národnostních menšin a o změně některých zákonů, ve znění pozdějších předpisů:

- poskytuje odbornou a metodickou pomoc obcím
 - § 67 odst. 1 písm. c) zákon č. 129/2000 Sb., o krajích (krajské zřízení)
- zřizuje funkci koordinátora pro romské záležitosti
 - § 67 odst. 1 písm. f) zákon č. 129/2000 Sb., o krajích (krajské zřízení)

Výkon působnosti Krajského úřadu Jihočeského kraje v oblasti integrace romské menšiny je realizován především činnostmi obsaženými v náplni práce krajského romského koordinátora¹, především činností zaměřenou na koordinaci a metodickou podporu dalších subjektů na místní úrovni ve prospěch zlepšení sociální a kulturní situace obyvatel romské menšiny.

Obecní úřad obce s rozšířenou působností ve svém správním obvodu plní úkoly napomáhající výkonu práv příslušníků romské komunity a integraci příslušníků romské komunity do společnosti § 6 odst. 8 zákona č. 273/2001 Sb., o právech příslušníků národnostních menšin a o změně některých zákonů, ve znění pozdějších předpisů: prostřednictvím pověřeným pracovníkům obecních úřadů s rozšířenou působností (dále jen romský poradce²), kteří zajišťují činnosti napomáhající integraci příslušníků romské komunity do společnosti ve správním obvodu.

Úkoly v dané oblasti jsou kraji a obcím právní úpravou stanoveny pouze v obecné rovině. Proto koncepce při stanovení priorit vychází z *Koncepce romské integrace*³ a *Zásad dlouhodobé Koncepce romské integrace do r. 2025*⁴.

Tabulka: Seznam romských poradců obcí s rozšířenou působností Jihočeského kraje

Obecní úřad	pověřený pracovník	e-mail
MM České Budějovice	Mgr. David Kostohryz	kostohryzd@c-budejovice.cz
Trhové Sviny	Mgr. Vladislav Vlášek	socpece@tsviny.cz
Týn nad Vltavou	Marta Bezlerová	marta.bezlerova@tnv.cz
Tábor	Mgr. Silvie Kováčková	silvie.kovacova@mutabor.cz
Soběslav	Jana Háková	hakova@musobeslav.cz
Jindřichův Hradec	Mgr. Vladimír Fejt	fejt@jh.cz
Dačice	Bc. Dagmar Čermáková	kurator@dacice.cz
Třeboň	Alena Šedivá	alena.sediva@mesto-trebon.cz
Písek	Mgr. Dana Martincová	dana.martincova@mupisek.cz
Milevsko	Bc. Jana Vítková, Dis.	vitkova@milevsko-mesto.cz
Strakonice	není určen	
Vodňany	není určen	
Blatná	Kateřina Malečková	maleckovak@mesto-blatna.cz
Český Krumlov	Ing. Jiří Čermák	jiri.cermak@ckrumlov.cz
Kaplice	Bc. Václava Janoušková	janouskova@mestokaplice.cz
Prachatice	Hana Rabenhauptová	hana.rabenhauptova@mupt.cz
Vimperk	Mgr. Jana Korbelová	jana.korbelova@mesto.vimperk.cz

¹ Usnesení vlády č. 599 ze dne 14. července 2000 a usnesení vlády č. 781/2001 ze dne 25. července 2001

² náplň práce romského poradce obce s rozšířenou působností usnesení vlády č. 686/1977

³ usnesení vlády ČR č. 279 ze dne 7. 4. 1999 o Koncepci politiky vlády vůči příslušníkům romské komunity napomáhající jejich integraci do společnosti

⁴ usnesení vlády ČR č. 1573 ze dne 7. 12. 2005

Tabulka: Odhad počtu obyvatel romského etnika v Jihočeském kraji (pořadí podle počtu osob romského etnika)

obec	Počet obyvatel	Odhady počtu z terénu	Podle sčítání lidu (rok 2011)
České Budějovice	154 443	2 500	42
Český Krumlov	42 099	1 600	73
Jindřichův Hradec	47 732	1 500	14
Písek	51 964	800	44
Tábor	80 664	600	22
Prachatice	33 602	500	18
Strakonice	45 309	450	17
Vimperk	17 711	200	8
Kaplice	19 846	200	---
Soběslav	22 124	175	7
Týn nad Vltavou	14 041	150	3
Třeboň	25 239	150	15
Milevsko	18 697	125	4
Trhové Sviny	18 477	100	2
Vodňany	11 818	50	3
Dačice	19 778	30	1
Blatná	13 916	30	1
Celkem (rok 2011)	637 460	9 160	274
Celkem (rok 2001)	625 267	---	613

Výsledky sčítání lidu v roce 2011 uvádí úbytek romské menšiny. Toto je ale pouze důsledek skutečnosti, že Romové ve sčítacích formulářích se ke své národnosti/ etnické příslušnosti nehlásí. Důvody neznáme.

Cíle a priority v oblasti integrace romské menšiny

Obecný cíl: **Zlepšení situace Romů ve všech oblastech jejich života a posílení jejich pozice ve společnosti**

Specifické cíle:

- Mapování situace a potřeb romské menšiny v jednotlivých oblastech života;
- Naplňování kulturních potřeb romské menšiny v Jihočeském kraji;
- V osvětové činnosti zvýšit pozornost na význam vzdělávání a zdravého životního stylu;
- Prohloubení spolupráce se samosprávami obcí;
- Intenzivní podpora a metodická pomoc romským a proromským neziskovým organizacím.

Oblasti:

- **Oblast monitoringu situace romské menšiny**
- **Oblast koordinace**
- **Oblast spolupráce s obecními úřady**
- **Oblast vzdělávání**
- **Oblast spolupráce s neziskovými organizacemi**
- **Oblast financování**

Úkoly krajského romského koordinátora Jihočeského kraje vyplývající z naplňování koncepce romské integrace na období 2012- 2014

Priorita 1: Oblast mapování situace

Priorita 2: Oblast koordinace

Priorita 3: Oblast financování

Priorita 4 : Oblast vzdělávání

Priorita 1	Oblast mapování situace
Opatření 1.1	Naplnování kulturních potřeb romské menšiny v Jihočeském kraji
Aktivita	1.1.1: Přehled romských kulturních akcí JČK (festivally, výstavy, koncerty, besedy) 1.1.2: Spolupráce se vzdělávacími institucemi 1.1.3: Zapojení do přípravy aktivit romských NNO v kraji
Výstupy	Přehled romských kulturních akcí v Jihočeském kraji (festivally, koncerty, besedy, výstavy, apod.) za kalendářní rok, včetně shromáždění propagačních materiálů akcí, fotodokumentace akcí, provedené medializace (články v tisku apod..) písemného vyhodnocení akcí. Aktivně spolupracovat se vzdělávacími institucemi (zejména ZSF JCU), podílet se na přípravě aktivit organizovaných NNO v kraji a dalšími institucemi.
Termín	Po dobu platnosti koncepce
Výsledky	Písemné vyhodnocení oblasti doložené shromážděnými konkrétními údaji a doporučit konkrétní opatření v této oblasti.
Gestor	Krajský romský koordinátor
Vyhodnocení	K aktivitě 1.1.1: PLNĚNO PRŮBĚŽNĚ. V roce 2012 se konaly tyto kulturní aktivity nestátních neziskových organizací: Občanské sdružení Jagori Český Krumlov (21. 7. 2012) – přehlídka romského folklóru a hudebních skupin, festival KEREKATE (již 6. ročník) realizovaný o.s. Slunovrat Tábor ve spolupráci s občanským sdružením Jekhetane Tábor a o.p.s. Cheiron T. Všechny tyto akce byly zveřejněny v romských i neromských médiích, propagačních materiálech a následně popsány v člancích v tisku (www.romea.cz , Jihočeský deník, apod). Doporučení k této oblasti je jednoduché. Organizace zabývající se touto formou nabádat k dalším aktivitám, získávat finanční prostředky pro udržení romské kultury v Jihočeském kraji a zapojit i další subjekty k pořádání různých kulturních, či společenských akcí. Nestátní neziskové organizace mají možnosti získávání financí na pořádání různých aktivit, ale organizování kulturních akcí je z roka na rok obtížnější. Proto je zapotřebí předkládat žádosti jak na MK ČR, tak i na Jihočeský kraj, kde je možnost získat dostatečné finanční prostředky k pořádání kulturních, či společenských akcí, kde by se mohla prezentovat romská kultura a folklór. K aktivitě 1.1.2: PLNĚNO PRŮBĚŽNĚ. Jihočeský kraj spolupracuje se vzdělávacími institucemi, jako jsou ZSF JCU v Českých Budějovicích, či Pedagogickou fakultou při realizaci různých projektů zabývajících se romskou tematikou, pomáhá s praxí studentů zmíněných fakult a je pomocen při rozhovorech se zahraničními studenty, kteří stážují v ČR. K aktivitě 1.1.3: PLNĚNO PRŮBĚŽNĚ. Začali jsme pořádat s oddělení soc. prevence a humanitních činností pracovní setkání NNO v Jihočeském kraji, kde si vyměňujeme zkušenosti a předáváme důležité informace o grantových a dalších vyhlášených dotačních titulů k romské problematice i obecně k dalším aktivitám.

Opatření 1.2	Spolupráce při zajišťování aktivní politiky zaměstnanosti romských občanů
Aktivita	1.2.1: Monitorovat rekvalifikační kurzy pro mladistvé po ukončení ZŠ 1.2.2: Monitorovat rekvalifikační kurzy pro dlouhodobě nezaměstnané 1.2.3: Monitorovat oblast veřejně prospěšných prací a veřejné služby
Výstupy	Přehled: - míra nezaměstnanosti u romských občanů (odhad) - institut veřejné služby (obce, NNO) rekvalifikační kurzy ÚP pro mladistvé, kteří nepokračují ve studiu po ukončení ZŠ, 1. rekvalifikační kurzy pro dlouhodobě nezaměstnané 2. oblast veřejně prospěšných prací (NNO, romské a další firmy) Přehled o realizovaných rekvalifikačních kurzech ÚP v kraji, jejich vyhodnocení ve spolupráci s pověřeným pracovníkem ÚP
Termín	V průběhu 2012 - 2014
Výsledky	Písemné vyhodnocení oblasti doložené shromážděnými konkrétními údaji a doporučit konkrétní opatření v této oblasti
Gestor	Krajský romský koordinátor
Vyhodnocení	K aktivitě 1.2.1: PLNĚNO PRŮBĚŽNĚ. Míra nezaměstnanosti v Jihočeském kraji

	<p>k 31. 12. 2012 měla hodnotu 8,4 % (oproti listopadu 2012 vzrostla o 0,9 procentního bodu), pracoviště Úřadu práce ČR v Jihočeském kraji evidovaly celkem 27 763 uchazečů o zaměstnání. Nezaměstnanost romské populace není sledována, z tohoto důvodu bohužel není možno uvést orientační odhad specifické míry nezaměstnanosti Romů. Vývoj nezaměstnanosti popisované skupiny obyvatel do jisté míry následuje vývoj celkové nezaměstnanosti. Z dlouhodobého pohledu se výrazně nemění. Důvodem nezaměstnanosti je zejména nízký stupeň dosaženého vzdělání a s tím související nízká kvalifikace, obtížná sociální přizpůsobivost, nízká motivace ke vstupu na trh práce (výše sociální dávky versus minimální mzda za práci). V neposlední řadě může být důvodem i neochota zaměstnavatelů přijímat do pracovního poměru tyto uchazeče ve větším počtu, a to na základě dřívější nedobré zkušenosti. V rámci aktivit, které úřad práce nabízí všem znevýhodněným skupinám uchazečů při návratu na trh práce je využívána široká škála nástrojů aktivní politiky zaměstnanosti, zejména pak tzv. veřejně prospěšné práce, společensky účelná pracovní místa a rekvalifikace. Bohužel, ani zde však úřad práce nesleduje požadovaná data o romské národnosti.</p> <p>K aktivitě 1.2.2: PLNĚNO PRŮBĚŽNĚ. Obecně lze říci, že mezi postupy, které by měly zefektivnit zaměstnávání příslušníků romské populace, patří širší využívání rekvalifikací zaměřených k získávání základních řemeslných dovedností a nespécifických rekvalifikací, dále pak také individuální vyhledávání zaměstnavatelů dle konkrétních znalostí a dovedností uchazeče o zaměstnání. Úřady práce v Jihočeském kraji spolupracují stabilně s cca 10 neziskovými organizacemi, které vyvíjí svoji činnost mimo jiné také v oblasti získávání zaměstnání a zvýšení zaměstnatelnosti příslušníků romských komunit. Mezi nejdůležitější organizace dlouhodobě patří např. Městská charita České Budějovice, Salesiánské středisko mládeže – DDM České Budějovice, ADRA o.s., ICOS Český Krumlov, Cheiron T o.p.s., o.s. Koníček České Budějovice a další. Vliv jejich činnosti na situaci Romů na trhu práce je pozitivní.</p> <p>K aktivitě 1.2.3: PLNĚNO PRŮBĚŽNĚ. Zkušenosti poskytovatelů veřejné služby jsou dle informací, které jsou nám dostupné, převážně pozitivní. Míra zapojení romských uchazečů o zaměstnání do veřejné služby není sledována. Naprostá většina poskytovatelů aktivně spolupracovala s úřadem práce při zajišťování veřejné služby po celý rok 2012. Na základě legislativních změn v této oblasti, které se v současné době připravují, bude v průběhu roku 2013 upravena organizace veřejné služby. V roce 2012 jsme nezaznamenali žádný případ národnostní diskriminace na trhu práce v Jihočeském kraji. Pokud by k této situaci došlo, byla by neprodleně řešena kontrolním oddělením příslušného úřadu práce ve spolupráci s Oblastním inspektorátem práce. O existenci antidiskriminačních aktivit ze strany jiných subjektů na trhu práce (např. neziskových organizací) nemáme dostatečné informace.</p>
--	--

Opatření 1.3	Spolupráce s obcemi v oblasti bydlení
Aktivity	<p>1.3.1: Spolupracovat s obcemi a NNO na zapojování do OP programů a dotačních titulů EU pro oblast zaměstnání, vzdělávání a bydlení</p> <p>1.3.2: Působení vládní Agentury pro soc. začleňování v obci Větrní</p>
Výstupy	<p>Existence systémového řešení situace v sociálně vyloučených romských lokalitách směřující k jejich revitalizaci (např. zpracované IPRM, jiné strategické dokumenty, čerpání dotační podpory z evropských strukturálních fondů, ze Státního fondu rozvoje bydlení či z jiných dotačních programů).</p> <p>- Přehled zapojení měst do operačních programů a dotačních titulů z EU a zlepšování podmínek bydlení ve vyloučených lokalitách za kalendářní rok</p> <p>- působení Agentury pro soc. začleňování v romských lokalitách v obci Větrní</p>
Termín	V průběhu 2012 - 2014
Výsledky	Písemné vyhodnocení oblasti doložené shromážděnými konkrétními údaji a doporučit konkrétní opatření v této oblasti
Gestor	Krajský romský koordinátor
Vyhodnocení	<p>K aktivitě 1.3.1: PLNĚNO PRŮBĚŽNĚ. Celkově se v posledních letech zvýšil podíl bytů v soukromém vlastnictví a obecní bydlení se stalo pro vyloučené romské domácnosti čím dál méně dostupnou záležitostí. Někteří Romové poukazují na nerovný přístup k obecnímu bydlení, o čemž svědčí i fakt, že tento typ stížností řešil v roce 2012 nejčastěji ve vztahu ke sledované cílové skupině i veřejný ochránce práv. Hledání bydlení u soukromých pronajímatelů se stává pro nízkopříjmové romské</p>

	<p>domácnosti problémem. Zde čelí Romové ve vyšší míře diskriminaci ze strany realitních kanceláří a pronajímatelů, kteří si je spojují s celou řadou negativních stereotypů a předsudků. Romští přistěhovalci jsou také více vystaveni stigmatizaci a nepřijetí ze strany místních obyvatel, kteří nejsou ochotní s nimi sdílet stejný prostor. Při procesu hledání je bariérou i neexistence úspor, kdy romští zájemci o bydlení s nízkými příjmy nejsou schopni uhradit kauci ve výši několikanásobku nájmu, kterou pronajímatelé požadují. V ČR vznikl na trhu s byty specifický segment bydlení, který svým způsobem kompenzuje sníženou dostupnost obecních bytů. V tomto segmentu jsou pronajímatelé naopak velmi ochotní poskytovat bydlení této cílové skupině. Jedná se často o majitele ubytoven či panelových domů, kteří bydlení poskytují romským rodinám za velmi nevýhodných podmínek. Nevýhodnost spočívá zejména v ceně ubytování, která nezřídka několikanásobně převyšuje místně obvyklé tržní nájemné. Ve prospěch těchto pronajímatelů hraje i nízké právní povědomí a nedostatečná orientace na trhu s byty u vyloučených osob či přímo kritická bytová situace rodin bez přístřeší. Ubytování hradí vysoké platby za bydlení nízké kvality, za něž by si za jiných okolností mohli pořídit standardní bydlení. Na zvýšení dostupnosti bydlení pro skupiny ohrožené sociálním a prostorovým vyloučením se zaměřuje <i>Koncepce bydlení ČR do roku 2020</i>, která byla vládou schválena dne 13. července 2011 usnesením č. 524. Koncepce stanovuje několik úkolů, které mají přímou vazbu na zvýšení dostupnosti bydlení pro osoby ohrožené sociálním vyloučením (odpovědnost za plnění těchto úkolů je stanovena společně MPSV a MMR).</p> <p>Opatření ke zlepšení bytové situace Romů na lokální úrovni. Pozitivně lze v tomto ohledu vnímat zohlednění problematické bytové situace obyvatel sociálně vyloučených romských lokalit v <i>Integrovaných plánech rozvoje města (IPRM)</i>, na jejichž realizaci mohla města s počtem obyvatel nad 20 tisíc čerpat dotační podporu z evropských strukturálních fondů. K pilotním projektům se přihlásilo celkem šest měst: Kladno, Most, Brno, Přerov, Orlová a Ostrava. Kromě těchto měst zařazených do aktivity IOP 5.2c se však i v aktivitách 5.2a a 5.2b zaměřují další města na řešení problémů vyloučených romských komunit. Jedná se o Havířov, Karvinou, Bohumín, Cheb, Vsetín, Olomouc, Ústí nad Labem, Chomutov, Litvínov, Most, Jirkov, Příbram, Písek a České Budějovice. Dalšími možnostmi podpory bydlení u nízkopříjmových romských domácností, jejichž potřeba bydlení je ohrožena, je rozvoj koncepce a zabezpečení dostupnosti sociálních forem bydlení na lokální úrovni propojených se sociálními programy ke stabilizaci situace vyloučených rodin a k rozvoji jejich kompetencí potřebných pro získání a udržení si bydlení. Příkladem dobré praxe je v tomto ohledu využívání dostupného systému bydlení (v Jihočeském kraji město Písek).</p> <p>K aktivitě 1.3.2: PLNĚNO PRŮBĚŽNĚ. Romský koordinátor je členem lokálního partnerství Agentury pro sociální začleňování v romských lokalitách v obci Větrní. Ve Větrní existuje jedno lokální partnerství, v LP je zainteresováno 13 organizací, z obce Větrní jde o 5 subjektů a z obce Český Krumlov je to 7 subjektů. Celkový počet zainteresovaných osob na LP je prozatím 32. Obec Větrní v roce 2012 postupně přijímala materiály, které byly navrženy pracovní skupinou lokálního partnerství Agentury pro sociální začleňování a přijala důležitý materiál pro práci s romskou menšinou v obci tzv. „Strategický plán obce Větrní na rok 2013“, který nabízí širokou škálu návrhu vyřešení stavu romské menšiny v obci.</p>
--	---

Opatření 1.4.	Zajištění osvěty v oblasti zdravého životního stylu v romských komunitách kraje
Aktivity	<p>1.4.1: Provedení monitoringu o aktivitách v oblasti osvěty v kraji za uplynulý rok</p> <p>1.4.2: Ve spolupráci s terénním pracovníkem sledovat pravidelné preventivní očkování dětí</p> <p>1.4.3: Motivovat NNO k organizování besed a dalších aktivit ke zdravému vývoji člověka, hygieny a čistoty okolního prostředí</p>
Výstupy	<p>- Popis zdravotní situace Romů, zejména těch sociálně vyloučených; identifikace zásadních faktorů, které ji ovlivňují.</p> <p>- Dostupnost a efektivita specifických programů zaměřených na zlepšení zdravotní situace Romů v kraji a jejich poskytovatelé (např. existence programu zdravotně sociálních pomocníků a jejich počet v kraji;</p>
Termín	V průběhu 2012 - 2014
Výsledky	Písemné vyhodnocení zdravotního stavu Romů v Jihočeském kraji

Gestor	Zdravotní sociální pomocník a krajský romský koordinátor
Vyhodnocení	<p>K aktivitě 1.4.1: PLNĚNO PRŮBĚŽNĚ. Zdravotní situace Romů ve městech Jihočeského kraje (Volary a Prachatice) se liší, zatímco v Prachaticích je více uživatelů s mentálním postižením v kombinaci se silnou obezitou, ve Volarech se oproti tomu objevují více osoby se sluchovým postižením a rovněž osoby s problémy mobilního charakteru. Ve Volarech přibývají děti s astmatickými a dýchacími problémy. Jejich zdravotní problémy zhoršuje i způsobuje plíseň, která se vyskytuje v obecních bytech. Správa domů a bytů nereaguje na žádosti uživatelů na odstranění plísně. Nově v Prachaticích zaznamenáváme problémy zrakového postižení i sluchového postižení. Zvýšené procento mladých uživatelů, kteří na základě těchto nemocí žádají invalidní důchod. V oblasti zdravotní péče stále mezi cílovou skupinou přetrvává silná obava z pobytu v nemocnici, již menší je strach z vyšetření u odborných lékařů. V praxi se stále setkáváme u matek po porodu s jejich velmi brzkým odchodem domů, který odůvodňují péčí o ostatní nezletilé děti v bytě.</p> <p>K aktivitě 1.4.2: PLNĚNO PRŮBĚŽNĚ. Rovněž stále přetrvává nedbalost matek v oblasti očkování dětí, kdy lékaři musí neustále připomínat termíny, očkovací průkazy v tomto nepomáhají. Prevence zubní péče u dětí neexistuje i dospělí v této problematice vyhledávají pouze lékařskou zubní pohotovost v čase, kdy již bolest nejsou schopni zvládnout. Mírné zlepšení přístupu k zubnímu ošetření z důvodu nového zubního lékaře, uživatelé se zaregistrovali. I nadále zaznamenáváme snahu některých zdravotních pojišťoven manipulovat při náboru nových pojištěnců, kdy používají finančních bonusů a dalších motivačních programů. Aktuálně se na řešeném území vyskytují dealeři VoZP, ČPZP. Z hlediska zdravotnických zařízení nezaznamenáváme žádné diskriminační či protiprávní praktiky. V oblasti sterilizace žen se lékaři řídí etickými normami a předpisy, pro sterilizaci mají vždy podepsaný souhlas a podávají podrobné informace. Sterilizaci nabízejí pouze matkám s vyšším věkem s vysokým počtem dětí a s ohledem na zdravotní rizika pro matku. Daří se u cizinců /Slováků/ získávat trvalý pobyt, který má vliv na registraci u zdravotní pojišťovny. Tito uživatelé nebyli registrováni u praktických lékařů a nemohli čerpat bezplatnou zdravotní péči, pouze za úhradu. Někteří lékaři přistupují k léčbě cílové skupiny bez vyšetření a lékařské prohlídky (tzv. od počítače). V otázce dostupnosti a efektivity poskytuje Farní charita Prachatice na území vyloučených lokalit Prachatice a Volary zdravotně sociální pomoc, kterou zajišťuje 1 pracovník v přímé péči.</p> <p>K aktivitě 1.4.3: PLNĚNO PRŮBĚŽNĚ. Aktuálně jsme některé Romy zapojili do evropského projektu Opus Prachatice (reg. číslo: CZ.1.04/3.3.05/68.00215). Celkem se do projektu zapojilo 10 klientů Romského etnika z města Prachatice, z toho 6 žen a 4 muži a dále 5 klientů Romského etnika z města Volary, z toho 2 ženy a 3 muži. Klienti v rámci projektu čerpali – vzdělávací aktivity:</p> <ul style="list-style-type: none"> • skupinové poradenství zaměřené na orientaci na trhu práce a v pracovně-právní legislativě • bilanční diagnostiku zaměřenou na zjištění uplatnitelnosti na trhu práce v různých profesních oborech • exkurze do podniků v regionu • rekvalifikace (řidičský průkaz sk. T; práce s motorovou pilou; jednoduchá obsluha hostů v restauračním zařízení) • poradenství v oblasti finanční gramotnosti • přímá podpora – podpora zaměstnavatelů k vytvoření pracovních míst

Opatření 1.5	Spolupráce s bezpečnostními složkami státu v oblasti extremismu.
Aktivity	<p>1.5.1: Spolupracovat se skupinou styčného důstojníka zejména pro výměnu informací v oblasti</p> <p>1.5.2: Spolupracovat s obcemi při monitorování migrace romských rodin</p> <p>1.5.3: Předávání informací o plánovaných akcích a spolupráce na realizaci přijatých opatření (extremistické skupiny)</p>
Výstupy	<p>- Zhodnocení kvality soužití a vztahů obyvatel k romským spoluobčanům (etnické klima, postoj obyvatel k aktivitám extremistů).</p> <p>- Výskyt rasově motivované trestné činnosti a pravicového extremismu na území kraje (např. útoky na Romy fyzicky či prostřednictvím médií, internetu; pochody a další</p>

	protiromské veřejné akce extremistů). - Dostupnost programu romský mentor.
Termín	V průběhu 2012 - 2014
Výsledky	Závěrečná zpráva o situaci v oblasti bezpečnosti v kraji za uplynulé období
Gestor	Styčný důstojník pro národnostní menšiny, BIS a krajský romský koordinátor
Vyhodnocení	<p>K aktivitě 1.5.1: PLNĚNO PRŮBĚŽNĚ. Pracovní skupina styčného důstojníka pro menšiny vyvíjela preventivní činnost v realizovaném projektu „Stavění mostu“ ve Strakonících a preventivní činnost konanou v Komunitním centru Romů v Českém Krumlově dle Smlouvy o partnerství za účelem zajištění realizace projektu „Podpora a rozvoj služeb sociální prevence a zaměstnanosti na Českokrumlovsku se zaměřením na vyloučené romské lokality“ (tento projekt byl ukončen v červnu 2012). Dále v roce 2012 probíhala preventivní činnost ve spolupráci s nízkoprahovým zařízením V. I. P. (Městská charita České Budějovice) a se Salesiánským střediskem mládeže v Českých Budějovicích. Styčný důstojník pro menšiny se dále aktivně podílí a účastní jednání pracovní skupiny v rámci komunitního plánování v Českém Krumlově. Všichni členové pracovní skupiny pro menšiny spolupracují s neziskovými a nevládními organizacemi.</p> <p>K aktivitě 1.5.2: PLNĚNO PRŮBĚŽNĚ. V roce 2012 začali někteří představitelé Romů v souvislosti se zvýšením sociálního napětí v české společnosti a s větší aktivitou pravicových extremistů vyzývat Romy k hromadnému odchodu do zahraničí z důvodu ohrožení jejich bezpečnosti. Důvody migrujících Romů se uvádějí v celkově špatné společenské klima, nárůst extremismu, diskriminaci v bydlení, pracovní možnosti. Nejčastěji odcházejí Romové většinou za příbuznými, kteří odešli v předchozích vlnách. Přesný počet rodin, které odešly nelze blíže specifikovat, odhadujeme několik desítek rodin. V roce 2012 nebyl zaznamenán větší odchod Romů do zahraničí jako v minulých letech, nejčastěji Romové odcházeli do Anglie, Belgie, Švédska, Švýcarska, Francie a dalších evropských vyspělých zemí. Další informace o migraci Romů do zahraničí, podávání žádostí o azyl, návrat zpět do ČR a identifikace základních bariér, kterým čelí, není znám. Nejvíce Romů odešlo z Č. Budějovic, Č. Krumlova, Vimperka, Volar a dalších měst a obcí Jihočeského kraje. Z informací od terénních pracovníků máme zjištěno, že návratilci se většinou vrací z Kanady a to rodiny z Č. Budějovic, Vimperska a Volar. Některé z těchto rodin si předtím zajistili bydlení v ČR, tak aby ho neztratily, ostatní bohužel ztratily nájemný vztah k obecním bytům. Jedná se většinou o rodiny z Vimperka, Volar. Samospráva se k těmto občanům chová nestranně a pokračuje v otázkách bydlení pro tyto Romy dle zákona. Počet těchto rodin se odhaduje na 50-80 osob. Svě další bydlení si rodiny zajistili formou bydlení u blízkých, nebo v podnájmu. Ostatní to řeší další migrací do Velké Británie.</p> <p>K aktivitě 1.5.3: PLNĚNO PRŮBĚŽNĚ. Příznačným trendem v roce 2012 byla mobilizace krajně pravicové scény prostřednictvím zneužívání protiromských nálad, které se obzvláště v roce 2011 a 2012 ještě více zhoršovaly. Od počátku roku 2012 docházelo prakticky ve všech regionech ČR k nárůstu napětí ve vyloučených romských lokalitách a v jejich bezprostředním okolí. Mimořádná zpráva o bezpečnostních rizicích v soc. vyloučených lokalitách se uvádělo, že příčinou tohoto jevu je zhoršující se ekonomická situace nízkopříjmových vrstev obyvatelstva, vyostřené vnímání kriminálního a asociálního jednání sociálně vyloučených a převažující etnické vnímání konfliktních situací ze strany většiny klíčových aktérů společenského dění, tj. představitelů veřejného života, samospráv, médií a aktivistů radikalizujících se společenských a politických hnutí. Ve veřejné sféře tak došlo prakticky ke sloučení pojmu sociální vyloučení s tzv. nepřizpůsobivostí a za „nepřizpůsobivé“ jsou označováni většinou Romové. Údaje o kriminalitě Romů nejsou k dispozici, neboť vyloučené lokality nejsou sledovanou statistickou jednotkou. Dle kvalifikovaných odhadů obvodních oddělení Policie ČR, členů pracovních skupin prevence kriminality, styčných důstojníků pro menšiny a NNO, uvedených ve Zprávě o situaci romské menšiny v krajích, tvoří skladbu trestných činů majetková trestná činnost (vloupání do objektů, kapesní krádeže, krádeže barevných kovů, černé odběry elektřiny), úvěrové podvody, obtížně řešitelná lichva, která je spíše interní záležitostí vyloučené komunity a z tohoto důvodu je postihována minimálně. Zaznamenány byly násilné trestné činy, tvorba a distribuce návykových látek, přestupky na úseku veřejného pořádku a občanského soužití, ignorování alternativních trestů.</p>

	V Jihočeském kraji se konaly v roce 2012 dva protiromské mítinky DSSD (Dělnická strana sociální spravedlnosti) ve Vimperku a Strakonících.
--	--

Opatření 1.6	Rozvoj neziskových organizací, které nejsou poskytovateli sociálních služeb
Aktivity	1.6.1: Aktivizace romských NNO k předkládání projektů a zaměření činnosti na aktivity s dětmi a mládeží 1.6.2: Pravidelné setkávání romských a pro romských NNO a výměna zkušeností 1.6.3: Působení na zvyšování znalostí o vedení NNO a administrace projektu
Výstupy	-Přehled užší spolupráce s NNO v kraji, které se věnují romské komunitě: aktivizace jejich činnosti v oblasti volného času dětí, -pravidelná setkání romských NNO (výměna zkušeností, informace o získávání dotací, -prezentace příkladů dobré praxe v těchto organizacích -zvyšování znalostí vedení NNO a administraci projektů
Termín	V průběhu 2012 -2014
Výsledky	Závěrečná zpráva o situaci v oblasti neziskových organizací za uplynulé období
Gestor	Krajský romský koordinátor
Vyhodnocení	K aktivitě 1.6.1: PLNĚNO PRŮBĚŽNĚ. Kromě oficiálních informačních a metodických schůzek byla v průběhu roku 2012 uskutečněna řada osobních kontaktů koordinátora s „romskými poradci“, s dalšími úředníky obecních úřadů, zástupci lokálních samospráv a zástupci nevládních neziskových organizací za účelem metodické pomoci při řešení konkrétních problémů v lokalitách. S romskými poradci jsme pracovali na přípravě koncepce oddělení prevence a humanitních činností Odboru sociálních věcí a zdravotnictví Krajského úřadu Jihočeského kraje v oblasti integrace Romů, probírali jsme migraci slovenských Romů do našeho kraje a další záležitosti, týkající se agendy a kompetencí romského poradce. Snahou bylo informovat romské poradce a obce a poskytnout jim potřebnou metodickou pomoc při podávání žádostí o státní dotaci v dotačním programu Rady vlády ČR pro záležitosti romské komunity „Podpora terénní práce“ (Milevsko, Tábor, Český Krumlov, Větrní, Č. Budějovice), při řešení konfliktů v soužití mezi romskou minoritou a většinovou společností (Vimperk, Volary, Strakonice), pomoc při hledání možností řešení přiměřeného bydlení pro obyvatele lokalit přímo ohrožených sociální exkluzí (Větrní, Č. Budějovice, Pohorská Ves), metodická pomoc při řešení otázek budování komunitních center pro volnočasové aktivity dětí a mládeže z problémových lokalit (za přispění nevládních neziskových organizací: Větrní – os Lačno lav, Milevsko – Amaro lačhipen). K aktivitě 1.6.2: PLNĚNO PRŮBĚŽNĚ. V roce 2012 jsme uskutečnili dvě pracovní setkání s NNO v Jih. kraji, kde jsme navazovali na potřebnost získání analýzy soc. vyloučených lokalit v Jihočeském kraji a možnosti vstupu do jednání Agenturu pro soc. začleňování v rámci realizace operačních programů pro soc. znevýhodněné skupiny. K aktivitě 1.6.3: PLNĚNO PRŮBĚŽNĚ. Za příklad dobré praxe považujeme práci proromských i romských organizací prací s romskými dětmi a mládeží. Ale nejvíce se nám vybavuje činnost o.s. Naděje Písek (prostupné bydlení Romů), která již dlouhá léta pracuje s romskou komunitou poskytováním soc. služeb, řešení v oblasti bydlení a zaměstnanosti. Dalším subjektem, který můžeme považovat za příklad dobré praxe je samotná obec Větrní, která vstupem Agentury pro sociální začleňování v romských lokalitách začala efektivně pracovat na zlepšení stavu romské komunity v obci. Tyto dvě instituce začali efektivně pracovat na podávání projektů k romské problematice a daří se jim při získávání různých dotačních titulů pro tuto oblast.

Priorita	Oblast koordinace
Opatření 2.1	Zachování stávajícího systému koordinace romských poradců na ORP
Aktivity	2.1.1: Pravidelná setkávání s romskými poradci 2.1.2: Zajištění průběžné a komplexní informovanosti romských poradců zejména z centrálních orgánů RVPZRM

Výstupy	Zápisy z pracovních porad s romskými poradci, seznamování se s příklady dobré praxe přímo v terénu, organizace seminářů a vzdělávacích aktivit podle aktuální potřeby aktivizace jejich činnosti v oblasti volného času dětí, pravidelná setkání romských NNO (výměna zkušeností, informace o získávání dotací, prezentace příkladů dobré praxe v těchto organizacích zvyšování znalostí vedení NNO a administraci projektů
Termín	V průběhu 2012 -2014
Výsledky	Závěrečná zpráva o situaci v oblasti neziskových organizací za uplynulé období
Gestor	Krajský koordinátor
Vyhodnocení	<p>K aktivitě 2.1.1: SPLNĚNO. V roce 2012 proběhly 4 pracovní schůzky romských poradců obcí s rozšířenou působností na Krajském úřadě Jihočeského kraje, společně s kurátory pro mládež a kurátory pro dospělé. Další společná setkání byla spojena s účastí na různých akcích pořádaných Jihočeským krajem např. v rámci semináře k romské problematice (Seminář k Sociálně vyloučeným lokalitám v Jih. kraji), dále v rámci semináře Skrytá tvář internetu, semináře v oblasti Dobrovolnictví v romských soc. vyloučených lokalitách (organizátor akce ICOS, o.s.) a dalších. Setkání s NNO v Jihočeském kraji byly organizovány dvě pracovní schůzky, kde jsme si vyměňovali zkušenosti a zároveň jsme hledali společně možnosti lepší spolupráce a výměny informací. Romský koordinátor se dále účastnil jednání na obcích při řešení problémů minoritní společnosti, např. v Českých Budějovicích, ve Větřní, v Týně nad Vltavou, v Českém Krumlově a dalších městech a obcích v Jihočeském kraji. V roce 2012 koordinátor pro romské záležitosti uspořádal na Krajském úřadě Jihočeského kraje přednášku na téma „Přehled dějin Romů se zvláštním zřetelem na české země “. Tento kurz byl hrazen z dotace na krajského koordinátora. Lektorské činnosti této přednášky se ujala ředitelka Muzea romské kultury v Brně paní PhDr. Jana Horváthová. Přednášky se zúčastnili většinou terénní sociální pracovníci obcí a neziskových organizací pracující v sociálních službách Jihočeského kraje.</p> <p>K aktivitě 2.1.2: PLNĚNO PRŮBĚŽNĚ. Pravidelně se setkáváme se zástupci Policie ČR, PMS, představitelů samospráv a členů NNO v kraji při jednání pracovní skupiny Prevence kriminality. Krajský romský koordinátor je také v kontaktu se styčným důstojníkem pro národnostní menšiny, kde získává informace o událostech, týkajících se romské menšiny. Pravidelně se také účastní administrace a tvorby GP pro oblast prevence kriminality, podílí se na hodnocení projektů obcí k této problematice. V roce 2012 se uskutečnila celkem tři jednání pracovní skupiny prevence kriminality a seminář Policie ČR, na kterém byly prezentovány činnosti styčných důstojníků, romských poradců, neziskových organizací a cizinců v Jihočeském kraji. Romští poradci, sociální kurátoři, terénní pracovníci jsou obeznámeni s činností Rady vlády ČR pro záležitosti romské menšiny prostřednictvím pracovních porad, které se pořádají na krajském úřadě. Jsou jim předávány i písemné podklady a další pomůcky, které jsou k dispozici k této problematice.</p>

Opatření 2.2	Prohloubení spolupráce kraje se samosprávami obcí
Aktivity	<p>2.2.1: Aktivní spolupráce s obcemi na posílení koordinace v oblasti romské integrace</p> <p>2.2.2: Spolupráce s obcemi při koordinaci zlepšení stavu sociálně vyloučených rodin</p> <p>2.2.3: Zlepšení koordinace v oblasti vzdělávání (MŠ, ZŠ, SOU apod.) a zapojení asistentů pedagoga</p> <p>2.2.4: Podílení se na koordinaci projektů Mentor se Sdružením pro probaci a mediaci v justici</p>
Výstupy	Spolupráce se samosprávami obcí na řešení problémů integrace. Počet setkání se samosprávami obcí a poskytovateli služeb. Zápisy z realizovaných setkání. Vzájemné poskytování informací o realizovaných projektech a programech v kraji, o výzvách dotačních titulů kraje, ústředních orgánů, a dalších institucí
Termín	V průběhu 2012 -2014
Výsledky	Závěrečná zpráva o situaci v oblasti neziskových organizací za uplynulé období
Gestor	Krajský koordinátor
Vyhodnocení	<p>K aktivitě 2.2.1: PLNĚNO PRŮBĚŽNĚ. Romský koordinátor je členem lokálního partnerství Agentury pro sociální začleňování v romských lokalitách v obci Větrní. Ve Větrní existuje jedno lokální partnerství, v LP je zainteresováno 13 organizací, z obce Větrní jde o 5 subjektů a z obce Český Krumlov je to 7 subjektů (dalším subjektem je romský koordinátor JČK). Celkový počet zainteresovaných osob na LP je prozatím 32. Obec Větrní v roce 2012 postupně přijímala materiály, které byly navrženy pracovní skupinou lokálního partnerství Agentury pro soc. začleňování a přijala důležitý materiál pro práci s romskou menšinou v obci tzv. „Strategický plán obce Větrní na rok 2013“, který nabízí širokou škálu návrhu vyřešení stavu romské menšiny v obci.</p> <p>K aktivitě 2.2.2: PLNĚNO PRŮBĚŽNĚ.</p> <p>K aktivitě 2.2.3: PLNĚNO PRŮBĚŽNĚ. Zájem škol o využívání vyrovnávacích opatření dle ustanovení § 1 odst. 1 vyhlášky č. 147/2012 Sb. (zájem o využití asistentů pedagoga, propojení výuky s poradenskými službami, rozvoj alternativních programů ke zvýšení vzdělanostních šancí romských žáků je v Jihočeském kraji dostatečný. Pozice asistenta pedagoga byly zřízeny na jedné mateřské a 14 základních školách zřizovaných obcemi i krajem (ZŠ J. Š. Baara, Jírovcova České Budějovice, ZŠ Máj I M. Chlajna 21 České Budějovice, ZŠ Máj II M. Chlajna 23 České Budějovice, ZŠ T. G. M. Rudolfovska České Budějovice, ZŠ Horní Planá, ZŠ Benešov nad Černou, ZŠ a MŠ Dešná, ZŠ E. Beneše Mírové náměstí Písek, ZŠ T. G. Masaryka Čelakovského Písek, ZŠ Volary, ZŠ Povážská Strakonice, ZŠ a MŠ Mikuláše z Husi Tábor, MŠ ZŠ a PrŠ Štítného České Budějovice, ZŠ při DPL Opařany). Tato práce se jeví jako přínosná a ředitelé základních škol na některých školách požadují zvýšení počtu těchto asistentů. Základní bariérou, která brání zvýšení počtu asistentů, je nedostatek finančních prostředků. Kromě rozvojového programu MŠMT ČR školy využívají finanční prostředky i z Operačního programu Vzdělávání pro konkurenceschopnost. Nově zřízená funkce asistenta pedagoga vyplývající se Strategického plánu obce Větrní byla i na ZŠ ve Větrní, kde od konce roku 2012 a začátku roku 2013 ředitel školy se skupinou lokálního partnerství Agentury pro soc. začleňování pracovali na postupu práce zřízení zmíněné funkce.</p> <p>K aktivitě 2.2.4: PLNĚNO PRŮBĚŽNĚ. Služba Mentor je cíleně využívána pro práci s klienty romského etnika. V současné době se jedná o jedinou službu v oblasti práce s pachateli trestné činnosti, která přímo využívá potenciál romské menšiny. Cílem služby je snížit rizika recidivy a sociálního vyloučení u osob, kterým byl uložen alternativní trest či opatření, a které se hlásí k romské menšině. Spolupráce klienta s romským mentorem zvyšuje pravděpodobnost, že klienti splní podmínky alternativního trestu nebo opatření a nebude jim uložen trest odnětí svobody. PMS spolupracuje s mentory také již v předrozsudkové fázi. Mentori jsou vyškolení zástupci romské komunity, kteří pracují s klienty v terénu, jsou prostředníky mezi klientem a justicí a během výkonu alternativního trestu klientovi poskytují praktickou pomoc a poradenství. V období od 1. ledna 2012 do 31. prosince 2012 v ČR působilo celkem 60 mentorů, kteří spolupracovali s 21 středisky PMS v 8 krajích ČR (v Jihočeském 10 mentorů), Karlovarském, Královéhradeckém, Libereckém, Moravskoslezském, Pardubickém, Středočeském a Ústeckém). Pracovali celkem s 305 klienty, přičemž se jednalo o agendu trestu obecně prospěšných prací (113 klientů) a podmíněného odsouzení s dohledem (92 klientů). Intervence mentora byla úspěšná u 53% případů.</p>

Tabulka: Počet asistentů pedagoga a jejich financování v kraji v roce 2012 (k aktivitě 2.2.3)

	Počet asistentů pedagoga MŠ	Počet asistentů pedagoga ZŠ	Dotace MŠMT 2012 (v Kč)
Celkem Jihočeský kraj	2	25	4 537 730
ZŠ J. Š. Baara České Budějovice, Jírovcova ul.		6	0 (OPVK)
ZŠ Máj I České Budějovice, M. Chlajna 21		2	474 012
ZŠ Máj II České Budějovice, M. Chlajna 23		3	692 110
ZŠ T. G. Masaryka České Budějovice, Rudolfovska		1	231 660
MŠ a ZŠ Horní Planá	1	1	392 040
ZŠ Benešov nad Černou		1	117 926
ZŠ a MŠ Dešná		1	222 393
ZŠ E. Beneše a MŠ Písek, Mírové nám.		1	257 427
ZŠ T. G. Masaryka Písek, Čelakovského ul.		1	152 896

Opatření 2.3.	Prohloubení spolupráce kraje s centrálními orgány
Aktivita	2.3.1: Pravidelná účast na poradách krajských koordinátorů 2.3.2: Účast na vzdělávacích aktivitách, seminářích k aktuálním problémům 2.3.3: Vypracování podrobné a kvalitní Závěrečné zprávy o situaci v Jihočeském kraji pro RVPZRM
Výstupy	Pravidelná účast na poradách centrálních orgánů, předávání aktuálních informací, účast na metodických seminářích organizovaných RVPRM a MPSV, připomínkování materiálů z centrálních orgánů, účast na jednání členů rady pro záležitosti romské menšiny a Výboru pro spolupráci se samosprávami
Termín	V průběhu 2012 -2014
Výsledky	Závěrečná zpráva o všech jednáních s Radou vlády pro záležitosti romské menšiny a dalšími instituty
Gestor	Krajský koordinátor
Vyhodnocení	K aktivitě 2.3.1: PLNĚNO PRŮBĚŽNĚ. Romský koordinátor se v roce 2012 pravidelně účastnil jednání členů Rady vlády pro záležitosti romské menšiny s představiteli vlády ČR jako člen za Jihočeský kraj, pravidelně se zúčastňuje veškerých jednání Rady vlády pro záležitosti romské menšiny (Výbor pro spolupráci se samosprávami), včetně výjezdních jednání občanských členů Rady vlády pro záležitosti romské menšiny (v roce 2012 dvoudenní pracovní jednání v Pardubicích), pracovní skupiny hodnotící projekty romské integrace na MŠMT ČR, MK ČR, pracovních porad romských koordinátorů a dalších seminářů, konferencí spojených s romskou i neromskou tematikou. K aktivitě 2.3.2: PLNĚNO PRŮBĚŽNĚ. V roce 2012 se zúčastnil těchto seminářů a konferencí: Seminář k sociálně vyloučeným lokalitám v Jihočeském kraji (6. ročník), vzdělávací program s názvem „Prevence kriminality a soc. patologických jevů – Zločin jako extrémní sport“, dále seminář s názvem“ Přehled dějin Romů se zvláštním zřetelem na české země“ a dalších. K aktivitě 2.3.3: PLNĚNO PRŮBĚŽNĚ. Závěrečná zpráva o stavu romské menšiny v Jihočeském kraji za období roku 2012 byla začátkem roku 2013 včas zaslána a podepsaná hejtnanem Jihočeského kraje. Tato zpráva je podkladem pro Radu vlády ČR pro záležitosti romské menšiny, která následovně připravuje pro vládu ČR Výroční zprávu o stavu romské menšiny za dané období.

Priorita	Oblast financování
Opatření 3.1	Zachování grantového programu kraje a jeho rozšíření
Indikátory	Výše prostředků, uvolněných z rozpočtu Jihočeského kraje na podporu oblasti v příslušném období. Finanční prostředky z jiných zdrojů, atd.
Aktivita 3.1.1.	Zachování stávajících mechanismů finanční podpory – grantové programy kraje.
Gestor	OSVZ (metodik sociální prevence, školský metodik, krajský romský koordinátor)
Fin. zdroje	Jihočeský kraj

Výstupy	<p>Udržení stávajících mechanismů finanční podpory KÚ JČK a do dalších let dle možnosti rozpočtu a priorit KÚ JČK snaha o navyšování finančních prostředků GP - Podpora sociálního začleňování osob ohrožených sociálním vyloučením na území JČK. Potřeba udržení kvality a sítě služeb.</p> <p>Celková výše podpory služeb a aktivit, počet podpořených služeb, realizovaných programů. Počet účastníků programů.</p> <p>Optimalizace GP a možnost zefektivnění a zjednodušení GP.</p> <p>Na základě odůvodněných a dlouhodobě plánovaných potřeb zajistit odpovídající finanční prostředky prostřednictvím samosprávy kraje.</p> <p>V JČK žije cca 9 tis. Romů. Data jsou získána od romských poradců, terénních pracovníků atd. Ze závěrů jednání s NNO vyplynulo, že musí dojít ke stabilizaci finančních prostředků v rámci GP JČK. Navyšování finančních prostředků v rámci grantového programu „Podpora sociálního začleňování“, za účelem efektivního financování aktivit romské menšiny (vzdělávání, bydlení, zaměstnání a další služby). Cílem služeb sociální prevence je napomáhat osobám k překonání jejich nepříznivé sociální situace a chránit společnost před vznikem a šířením nežádoucích společenských jevů, což je finančně méně náročné než řešení následků (ústavní pobyt, vězení, atd.).</p>
Termín	Průběžně, každoročně
Výsledky	<p>Navýšení finančních prostředků a rozdělení již stávajících finančních prostředků kraje na jednotlivé poskytovatele.</p> <p>Zajištění optimálního a efektivního financování služeb a aktivit procesu sociálního začleňování v JČK, kterým se kraj podílí na včasné identifikaci osob ohrožených sociálním vyloučením.</p>
Vyhodnocení	<p>SPLNĚNO: Na rok 2012 byla v rámci GP alokována částka 300 000 Kč, což odpovídá potřebě popsané ve „Strategii...“. Nicméně celková alokovaná částka je dle názoru romského koordinátora a NNO příliš nízká, není možné za stávajících podmínek GP udržet kvalitní síť služeb, a proto bude snaha o navyšování finančních prostředků komunikací se samosprávou kraje.</p>

Tabulka: Dotace v GP Podpora sociálního začleňování osob ohrožených sociálním vyloučením na území Jihočeského kraje pro rok 2012

Název žadatele	Název projektu	Přidělená dotace
Salesiánské středisko mládeže, České Budějovice	Sociální inkluze na Máji	51 000 Kč
Cheiron T, o.p.s., Tábor	Komunitní práce v Táboře – Doprovázení romské rodiny aneb mít život ve svých rukou	93 700 Kč
Oblastní charita Vimperk	Služba pro rodiny s dětmi – program Sova	47 000 Kč
ICOS-Infomační centrum občanského sektoru Č. Krumlov	Vzdělávací a poradenské aktivity - Bezplatné právní poradny v odloučených lokalitách v roce 2012	30 500 Kč
KREBUL o. s., Prachatice	Podpora sociálního začleňování osob ohrožených sociálním vyloučením v Prachaticích	49 300 Kč
Farní charita Jindřichův Hradec	Hurá na prázdniny	28 500 Kč
CELKEM		300 000 Kč

Priorita	Oblast vzdělávání
Opatření 4.1.	Zvyšování odborné úrovně poskytovatelů služeb pro osoby ohrožené sociálním vyloučením.
Indikátory	Odborně prováděné vzdělávací semináře Počet účastníků na vzdělávacích seminářích

	Počet odborníků a počet široké veřejnosti Zprávy o realizovaných aktivitách publikované v médiích z monitoringu tisku Medializace, koordinace, přímá realizace
Aktivita 4.1.1.	Zajištění odborných vzdělávacích seminářů pro pracovníky v oblasti prevence pro osoby ohrožené sociálním vyloučením.
Gestor	Krajský koordinátor
Fin. zdroje	Dotace na činnost koordinátora romských poradců
Výstupy	Počet realizovaných vzdělávacích akcí – počet seminářů. Počet účastníků.
Termín	2012, 2013, 2014
Výsledky	Zvyšování odborné úrovně terénních sociálních pracovníků, kteří se zabývají osobami ohroženými sociálním vyloučením. Spojení teoretických základů s praxí.
Vyhodnocení	<p>K aktivitě 4.1.1: SPLNĚNO.</p> <p>Semináře k romské problematice v roce 2012:</p> <ul style="list-style-type: none"> • Seminář k Sociálně vyloučeným lokalitám v Jihočeském kraji • Dobrovolnictví v romských sociálně vyloučených lokalitách (organizátor akce ICOS, o.s.). <p>Výstupy z jednání jsou uvedeny v zápisu ke každému jednání pracovní porady a dalších setkání. Setkání s NNO v Jihočeském kraji - dvě pracovní schůzky, výměna zkušenosti a hledání společně možnosti lepší spolupráce. Romský koordinátor se účastnil různých jednání na obcích při řešení problémů minoritní společnosti, např. V Českých Budějovicích, ve Větřní, v Týně nad Vltavou, v Českém Krumlově a dalších měst a obcí v Jihočeském kraji.</p> <p>V roce 2012 koordinátor pro romské záležitosti uspořádal na Krajském úřadě Jihočeského kraje přednášku na téma „Přehled dějin Romů se zvláštním zřetelem na české země“. Lektorské činnosti této přednášky se ujala ředitelka Muzea romské kultury v Brně paní PhDr. Jana Horváthová. Přednášky se zúčastnili většinou terénní sociální pracovníci obcí a neziskových organizací, pracující v sociálních službách Jihočeského kraje.</p>

Zpracoval Bc. Roman Slivka

Zpráva o plnění úkolů Koncepce prevence kriminality Jihočeského kraje v roce 2012.

1. ÚVOD

Koncepce prevence kriminality Jihočeského kraje byla zpracována na základě národní Strategie prevence kriminality ČR na léta 2012-2015, Bezpečnostní analýzy Jihočeského kraje, koncepčních dokumentů Jihočeského kraje, vztahujících se k problematice prevence kriminality a v neposlední řadě vlastních odborných zkušeností členů pracovní skupiny přímo působících v oblasti služeb sociální prevence a programů prevence kriminality.

Koncepce prevence kriminality Jihočeského kraje nebyla záměrně vytvořena pouze pro jeden směr preventivního působení, ale snaží se kriminalitu v kraji řešit ze všech možných preventivních úrovní (primární, sekundární a terciární) a pomocí všech typů preventivních projektů (informačního, sociálního a situačního charakteru). Současně také přináší prostor pro rozvoj komplexního přístupu a spolupráce všech zainteresovaných subjektů v oblasti prevence kriminality na území kraje. V Koncepci prevence kriminality Jihočeského kraje jsou rozpracovány obecné a specifické cíle do jednotlivých opatření, definující postupy/aktivity směřující k očekávaným výsledkům a výstupům. Zároveň se předpokládá, že Koncepce prevence kriminality Jihočeského kraje bude na základě případných potřeb a aktuálních bezpečnostních problémů v oblasti prevence kriminality aktualizována a doplňována.

2. ANALÝZA TRESTNÉ ČINNOSTI

Vývoj kriminality v Jihočeském kraji v letech 2008 až 2012 lze hodnotit jako stabilizovaný. V celkovém počtu evidovaných trestných činů byl kraj na sedmém místě z krajů v České republice včetně hlavního města Prahy. Vývoj trestné činnosti má klesající trend. Celkový počet trestných činů v roce 2012 je nejnižší z celého sledovaného období. Bohužel dochází k neustálému nárůstu násilných trestných činů, ale stále patří k průměrným hodnotám vzhledem k celorepublikovému stavu.

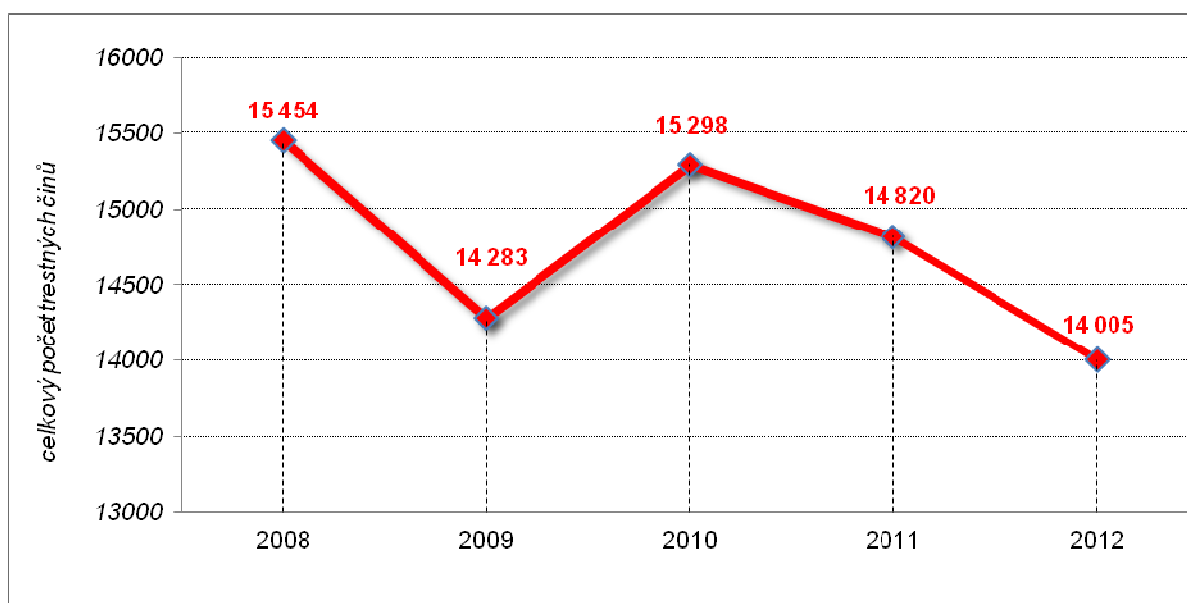

Graf 1: Vývoj celkové kriminality v Jihočeském kraji v letech 2008 - 2012

KRIMINOGENNÍ FAKTORY V JIHOČESKÉM KRAJI

Kriminogenními faktory v Jihočeském kraji zůstávají:

- atraktivnost kraje z hlediska rekreačních možností a s tím související příliv turistů a rekreatů v letních měsících, což výrazně ovlivňuje nápad kriminality zejména v oblastech Lipna, Orlíku, povodí řek a v krajském městě. Značná koncentrace motorových vozidel přináší problémy jednak v dopravě a také nárůst navazující trestné činnosti – autokriminality (zcizení, vykrádání, poškozování zaparkovaných automobilů). Koncentrace osob zejména v letních měsících sebou nese větší anonymitu pachatelů trestné činnosti,
- značné množství rekreačních objektů v kraji, které se stávají zejména mimo rekreační sezónu častým cílem páchaní trestné činnosti,
- nově se projevujícím kriminogenním faktorem je nárůst nezaměstnanosti u mladé generace (věková kategorie 20-29), dále u starší generace (věková kategorie 50-59 let), nezaměstnanost v malých obcích s nemožností dojíždění pro občany a nezaměstnanost absolventů škol. Dalším rizikovým faktorem v této oblasti je nezaměstnanost tzv. „problematických skupin občanů“. V těchto skupinách nezaměstnaných osob lze při dlouhodobé evidenci předpokládat zhoršení sociální situace, která může vést i ke zvýšené kriminalitě.

ROZDĚLENÍ TRESTNÉ ČINNOSTI V OKRESECH JIHOČESKÉHO KRAJE

Nejvíce zatíženým regionem v počtu zjištěné trestné činnosti v roce 2012 je okres České Budějovice. Následují okresy Tábor, Jindřichův Hradec, Strakonice, Písek, Český Krumlov a Prachatice. Jen v okrese České Budějovice došlo k procentuálnímu poklesu kriminality. Tento trend pokračuje již třetím rokem. Vzhledem k celkovému snižování kriminality je pochopitelné snížení v okrese s největším zatížením. Podíly ostatních okresů v naprosté většině mírně stoupají.

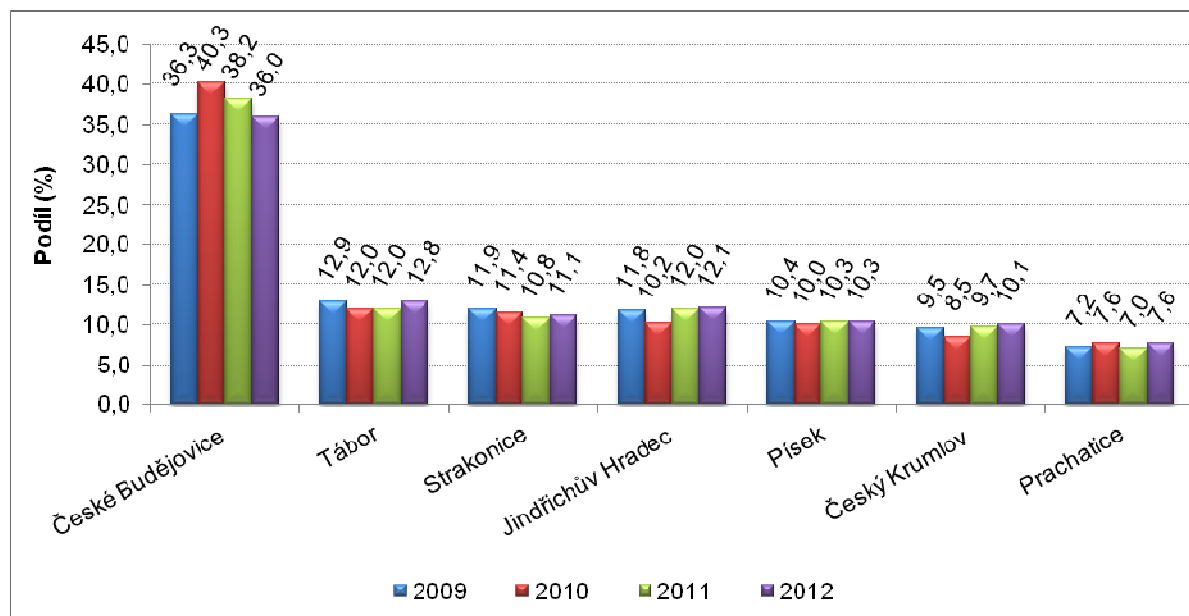

Graf 2: Podíl okresů v Jihočeském kraji na trestné činnosti v letech 2009, 2010, 2011 a 2012 (%)

ROZDĚLENÍ DLE TYPŮ TRESTNÉ ČINNOSTI

Rozdělení jednotlivých typů trestné činnosti se ve sledovaných letech zásadně nemění. Složení celkového nápadu trestné činnosti dominuje majetková trestná činnost, jejíž podíl mírně klesl a činí 53,7 % (-2,4 % - srovnání s rokem 2011). Dále jsou v sestupném pořadí zbývající kriminalita 15 % (+0,6 % - srovnání s rokem 2011), hospodářská kriminalita 10,6 % (+0,2 % - srovnání s rokem 2011), ostatní kriminalita 10,4 % (+0,8 % - srovnání s rokem 2011), násilná kriminalita 9,4 % (+0,8 % - srovnání s rokem 2011) a mravnostní kriminalita 0,9 % (shodná s rokem 2011). Vzestupný trend vykazuje hospodářská trestná činnost a k výraznějšímu růstu dochází zejména u násilné trestné činnosti.

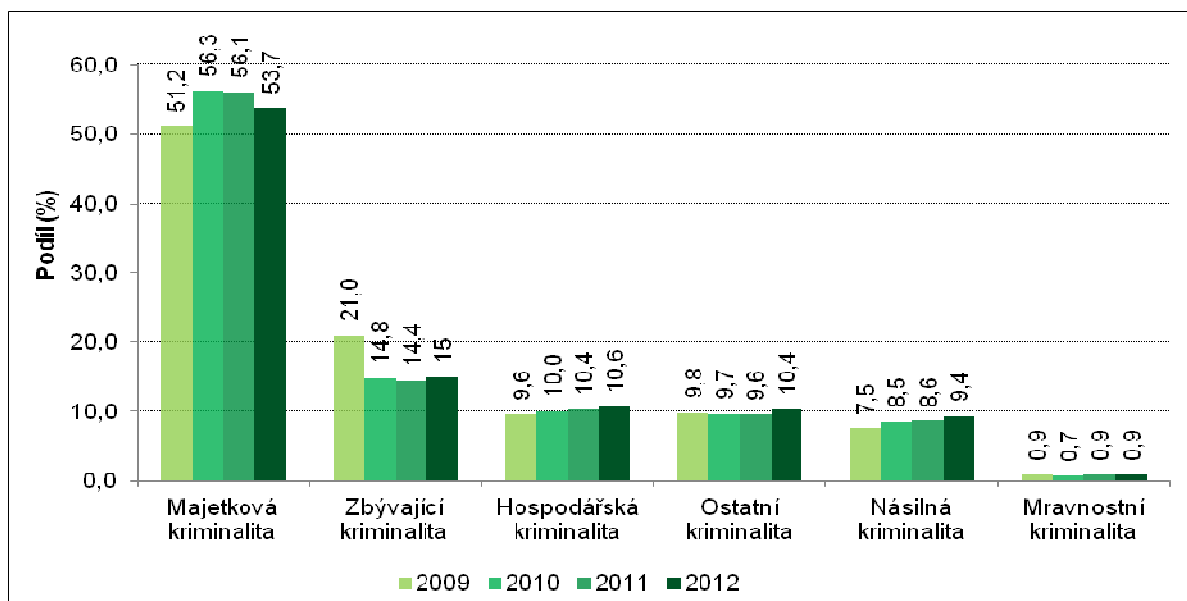

Graf 3: Podíl jednotlivých typů trestné činnosti v Jihočeském kraji v letech 2009, 2010, 2011 a 2012

ZÁVAŽNÁ NÁSILNÁ TRESTNÁ ČINNOST

Trestných činů vraždy bylo v roce 2012 spácháno šestnáct. Toto je mírný pokles oproti roku 2011, ale hodnota je stále vyšší oproti předešlým sledovaným obdobím. Trestných činů loupeže bylo v roce 2012 spácháno celkem 141, což je pokračující pokles tohoto druhu trestné činnosti. Napak u úmyslného ublížení na zdraví byl zaznamenán silný nárůst a celkově bylo prošetřováno 404 těchto trestných činů. Toto potvrzuje celkový trend nárůstu násilné trestné činnosti.

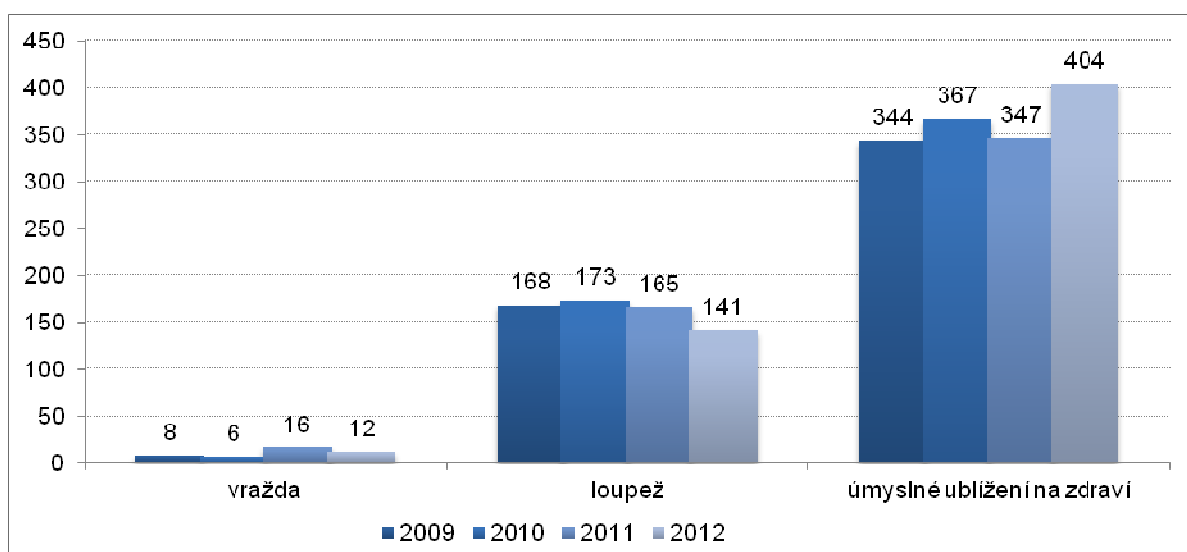

Graf 4: počty skutků závažné násilné trestné činnosti v Jihočeském kraji v letech 2009, 2010, 2011 a 2012

PACHATELÉ TRESTNÉ ČINNOSTI

Z celkového počtu vyšetřovaných osob v roce 2012 bylo 4475 recidivistů, 318 mladistvých ve věku 15 – 17 let a 142 dětí ve věku 1 – 15 let. Došlo tedy k mírnému poklesu u recidivistů a mladistvých. Bohužel nebyl potvrzen snižující se trend u dětí a došlo ke značnému nárůstu kriminality u této skupiny.

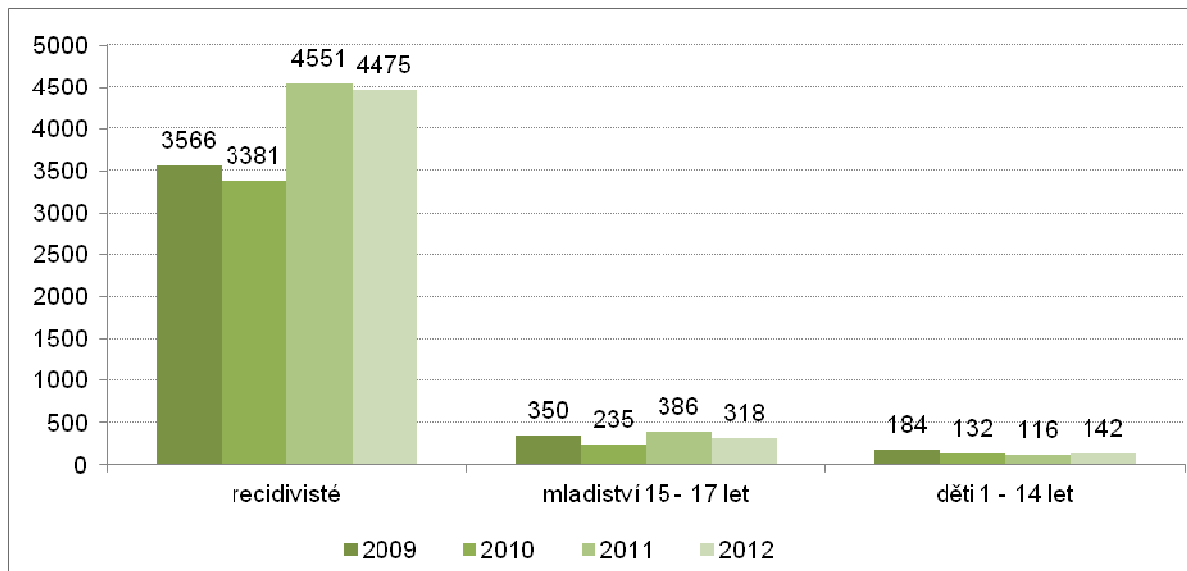

Graf 5: Rozdělení pachatelů trestné činnosti v letech 2009, 2010, 2011 a 2012

HLAVNÍ BEZPEČNOSTNÍ PROBLÉMY KRAJE

Na základě hodnot z analýzy trestné činnosti a dalších známých skutečností vyplývají základní problémy a specifika Jihočeského kraje. Vzhledem ke své rozloze, oblastem s nižším osídlením a sezónní vyčerpáním cestovním ruchem je trestná činnost často soustředována do větších měst a v rekreační sezóně do středisek s intenzivním cestovním ruchem. Dále jsou v kraji značné chatařské a chalupářské oblasti, které jsou zejména v zimním období vyhledávanou oblastí pro pachatele majetkové trestné činnosti.

Dále je ze statistik zřejmý stále velký počet pachatelů mezi dětmi a mládeží. V roce 2012 došlo k poklesu mladistvých pachatelů, ale značně se navýšil počet dětských pachatelů. V této oblasti se rozšiřují i nové druhy kriminality a jiných patologických jevů spojených s aktivním využíváním elektronických médií, zejména internetu a mobilních telefonů. Zde se jedná jednak o kriminalitu mladistvých pachatelů, ale často také o mladistvé oběti trestné činnosti.

Z demografického vývoje vyplývá stále vzrůstající počet osob ve věku nad 65 let a celkové stárnutí populace. S tímto je spojen problém se vzrůstajícími kriminálními útoky na seniory. Senioři se často stávají oběťmi podvodů, majetkové trestné činnosti, ale i násilných trestných činů. V této oblasti se jedná o velmi problematickou skupinu, kde preventivní práce přináší pouze malé výsledky a stále se hledají vhodné prostředky pro prevenci s touto cílovou skupinou.

Prevence kriminality v dalších letech se bude zaměřovat zejména na výše uvedené problémy týkající se majetkové trestné činnosti, mladistvých delikventů a prevence kriminality páchané na seniorech. Protože vývoj kriminality je velmi dynamickým jevem, tak se samozřejmě preventivní aktivity budou věnovat i dalším oblastem a bude neustále sledován vývoj kriminality a budou hledány vhodné prostředky pro prevenci v této oblasti.

3. VLASTNÍ ZPRÁVA

Stanovené cíle a priority:

Obecné cíle

- **Vytvoření koordinovaného systému prevence kriminality v JČK** (Vybudování funkční a přehledné struktury založené na efektivní komunikaci a spolupráci všech subjektů působících v oblasti prevence kriminality)
- **Zvýšení bezpečí občanů v JČK** (Předcházení vzniku sociálně patologických jevů, informování občanů o možnostech ochrany před trestnou činností a omezování příležitostí k páčání trestné činnosti)

Specifické cíle

- A. Podpora komunikace a spolupráce kraje se samosprávami obcí, státními orgány a poskytovateli programů a služeb v oblasti prevence kriminality.
- B. Poskytováním kvalitních a komplexních informací zvýšit informovanost široké veřejnosti v JČK (informace o předcházení trestné činnosti a možnostech ochrany před ní, o nabídce pomoci v případě ohrožení trestnou činností a o programech prevence kriminality).
- C. Realizace kvalitních programů sociální a situační prevence na úrovni primární, sekundární i terciární prevence v JČK.

1. Podpora komunikace a spolupráce kraje se samosprávami obcí, státními orgány a poskytovateli programů a služeb v oblasti prevence kriminality

Priorita 1.1	Vytvoření funkčního systému koordinace aktivit prevence kriminality v JČK
Opatření 1.1.1	Realizace pracovních setkání mezi krajským manažerem PK a místními manažery PK
Vyhodnocení	SPLNĚNO. V roce 2012 proběhly čtyři pracovní setkání (leden, listopad, prosinec) s místními manažery prevence kriminality, které byly zaměřeny na přípravu projektů do Programu prevence kriminality v roce 2012 a 2013. Manažeri prevence kriminality byli seznámeni se současnými prioritami MV ČR a Jihočeského kraje v oblasti prevence kriminality, aby mohly být aktivity cíleny na aktuální problémy. Dále probíhaly s místními manažery prevence kriminality a zástupci obcí individuální konzultace při přípravě projektů prevence kriminality. Individuální konzultace a spolupráce s přípravou Plánu prevence kriminality obce a Programu prevence kriminality na rok 2012 a 2013 proběhly s městy České Budějovice, Český Krumlov, Jindřichův Hradec, Písek, Trhové Sviny, Třeboň a Vimperk. S těmito městy bylo intenzivně spolupracováno při přípravě uvedených dokumentů, potřebných pro zapojení do Programu prevence kriminality.
Opatření 1.1.2	Realizace pracovních setkání všech zapojených subjektů do oblasti PK, realizace konferencí – navázání spolupráce a výměna zkušeností
Vyhodnocení	PLNĚNO PRŮBĚŽNĚ. Při pracovních setkáních byly představeny úspěšné projekty obcí realizované v předešlých letech a úspěšné projekty z dalších krajů ČR a realizátoři projektů seznámili účastníky setkání se svými zkušenostmi při realizaci. Místní manažeri prevence kriminality a zástupci obcí byli na setkáních informováni o prioritních projektech MV ČR a požádáni o posouzení realizace těchto projektů v Jihočeském kraji. Manažer prevence kriminality je členem týmu pro mládež v Systému včasné intervence (SVI) Statutárního města České Budějovice, kde se aktivně účastní pracovních jednání týmu a seminářů, které jsou v rámci SVI realizovány. Zjištěné informace jsou předávány v rámci OPHČ a při pracovních setkání pracovní skupiny prevence kriminality.
Opatření 1.1.3	Podpora vzniku a činnosti pracovních skupin na krajské a místní úrovni
Vyhodnocení	PLNĚNO PRŮBĚŽNĚ. Na úrovni kraje byla v roce 2008 zřízena pracovní skupina

	<p>prevence kriminality (poradní orgán náměstkyně hejtmána), která byla složena z 12 členů. V roce 2010 došlo ke změnám složení pracovní skupiny. Zůstalo zachováno institucionální zastoupení subjektů v pracovní skupině a došlo ke změnám v osobách zastupujících tyto organizace. Stejně složení skupiny pokračovalo v práci i v roce 2011 a 2012. Pracovní skupina prevence kriminality řešila zejména přípravu Krajského programu prevence kriminality Jihočeského kraje v roce 2011, hodnocení projektů v programu a přípravu a realizaci Krajského projektu „Bezpečí pro seniory – informace a připravenost.“</p> <p>Na úrovni obcí již fungují pracovní skupiny v některých městech a v roce 2012 byly vytvořeny nové pracovní skupiny řešící problematiku prevence kriminality na místní úrovni. Nově vznikly pracovní skupiny prevence kriminality ve městech Český Krumlov, Jindřichův Hradec, Třeboň a Vimperk.</p>
Opatření 1.1.4	Pravidelná komunikace s obcemi např. prostřednictvím „informačních listů“ a internetu
Vyhodnocení	<p>PLNĚNO PRŮBĚŽNĚ. Na WEB stránkách Jihočeského kraje je vytvořen odkaz „prevence kriminality“, kam jsou manažerem prevence kriminality vyvěšovány aktuální informace z oblasti prevence kriminality a volně šiřitelné informační materiály.</p> <p>http://www.kraj-jihocesky.cz/index.php?par[jid_v]=1460&par[lang]=CS</p>
Opatření 1.1.5	Metodická pomoc ze strany kraje obcím při tvorbě vlastních preventivních projektů
Vyhodnocení	SPLNĚNO. Manažer prevence kriminality pořádal pro obce informativní schůzky po vyhlášení Programu prevence kriminality a dále v průběhu roku (leden, listopad a prosinec). Zejména bylo s obcemi spolupracováno při přípravě Plánu prevence kriminality obce a Programu prevence kriminality na rok 2012 a 2013. V této oblasti proběhly dva semináře v listopadu a prosinci 2012. Pro obce byla vytvořena metodika pro sestavení Plánu prevence kriminality obce, která byla zástupcům obcí předána k možnému využití při bezpečnostní analýze a zpracování vlastního plánu prevence kriminality. Zástupcům obcí byly poskytovány i individuální konzultace a pomoc při sestavování Plánů prevence kriminality a Programu prevence kriminality na příslušné období.
Opatření 1.1.6	Metodické a organizační zajištění GP prevence kriminality MV
Vyhodnocení	SPLNĚNO. V roce 2012 byl zrušen Krajský program prevence kriminality a dle Strategie prevence kriminality v ČR je na léta 2012 – 2015 vyhlášen Program prevence kriminality centrálně pro celou ČR. Žádosti obcí z Jihočeského kraje byly zasílány na Krajský úřad JČK manažerovi prevence kriminality. Projekty obcí byly poté hodnoceny dle kritérií MV ČR pracovní skupinou prevence kriminality kraje. Výsledné hodnocení bylo společně se žádostmi obcí zasláno na MV ČR, které provedlo konečný výběr projektů. Podrobnosti k Programu prevence kriminality a seznam podpořených a nepodpořených projektů měst Jihočeského kraje jsou uvedeny ve zprávě níže v kapitole č. 4 – Program prevence kriminality.
Opatření 1.1.7	Mapování a zveřejňování informací o možných finančních zdrojích v oblasti PK
Vyhodnocení	PLNĚNO PRŮBĚŽNĚ. Manažerem prevence jsou průběžně monitorovány možné finanční zdroje v oblasti PK. Informace jsou poté elektronicky předávány pracovníkům prevence kriminality obcí.

Priorita 1.2	Zvýšení odborné informovanosti subjektů působících v oblasti prevence kriminality
Opatření 1.2.1	Zajištění odborných vzdělávacích aktivit zaměřených na témata z oblasti PK
Vyhodnocení	SPLNĚNO. V roce 2012 byly Jihočeským krajem pořádány dva semináře zaměřené na prevenci kriminality páchané na seniorech a na komplexní plánování prevence kriminality na lokální úrovni. Na semináře byli pozváni manažeři prevence kriminality z obcí, kurátoři pro mládež, pracovníce pečovatelských služeb a další osoby zabývající se při své práci prevencí kriminality.
Opatření 1.2.2	Na internetových stránkách kraje vytvoření odkazu „prevence kriminality“ - obsahem bude např. elektronický adresář všech subjektů v PK, aktuality, koncepční dokumenty,

	„příklady dobré praxe“, grantový kalendář apod.
Vyhodnocení	PLNĚNO PRŮBĚŽNĚ Viz. bod 1.1.4 http://www.kraj-jihocesky.cz/index.php?parfid_vj=1460&parlang]=CS
Opatření 1.2.3	Navázání spolupráce s regionálními vzdělávacími institucemi (participace na odborných vzdělávacích aktivitách, vzdělávání a výchova budoucích lektorů preventivních programů a sociálních pracovníků v službách soc. prevence)
Vyhodnocení	PLNĚNO PRŮBĚŽNĚ. Do současnosti se nepodařilo spolupracovat na vzdělávacích aktivitách v oblasti prevence kriminality s regionálními vzdělávacími institucemi. Dle Strategie prevence kriminality v ČR na léta 2012 – 2015 je připravováno vzdělávání pro manažery prevence kriminality krajů, obcí a preventivy Policie ČR. Na přípravě tohoto projektu je v současnosti spolupracováno s Odborem prevence kriminality MV ČR.

Priorita 1.3	Iniciovat získávání dalších finančních prostředků pro oblast prevence kriminality
Opatření 1.3.1	Předložit samosprávě kraje návrh na finanční podporu (vytvoření krajského grantového programu na podporu PK)
Vyhodnocení	NESPLNĚNO. Vzhledem k nedostatku finančních prostředků kraje nebyl krajský grantový program pro rok 2012 vyhlášen.

2. Poskytováním kvalitních a komplexních informací zvýšit informovanost široké veřejnosti v JČK (informace o přecházení trestné činnosti, možnostech ochrany před trestnou činností, o nabídce pomoci v případě ohrožení trestnou činností a programech prevence kriminality)

Priorita 2.1	Analýza rizikových faktorů/skupin/oblastí v prevenci kriminality pro efektivní zacílení preventivně-informačních aktivit v JČK
Opatření 2.1.1	Průzkum rizikových faktorů/skupin/oblastí v JČK v rámci PK
Vyhodnocení	SPLNĚNO. Manažer prevence kriminality analyzuje průběžně statistiky Police ČR a současné problémy a trendy v oblasti kriminality. Každoročně je zpracovávána bezpečnostní analýza Jihočeského kraje. Zjištěné bezpečnostní rizika jsou zohledňována při stanovování priorit prevence kriminality na krajské úrovni. K zjištěným informacím je i přihlíženo při hodnocení projektů v Programu prevence kriminality MV ČR.
Opatření 2.1.2	Průzkum dosavadních preventivně - informačních materiálů (vytipování duplicit apod.)
Vyhodnocení	SPLNĚNO. Vhodné materiály jsou průběžně monitorovány a fyzicky jsou uloženy u manažera prevence kriminality Jihočeského kraje a vyvěšeny na WEB stránkách kraje, případně jsou používány při realizaci preventivních projektů. Nové kvalitní materiály jsou poskytovány pracovníkům PK v obcích a NNO pracujícím v oblasti prevence kriminality.

Priorita 2.2	Realizace preventivně-informačních aktivit pro veřejnost v JČK
Opatření 2.2.1	Zpřístupnění informací o problematice PK, programech PK, možnostech ochrany a pomoci veřejnosti na internetových stránkách JČk
Vyhodnocení	SPLNĚNO. Aktuální informace o programech PK a realizovaných projektech jsou zveřejňovány na hlavní internetové stránce Jihočeského kraje. Veřejnost je dále informována prostřednictvím WEB stránek Jihočeského kraje, kde je vytvořen odkaz „prevence kriminality“, kam jsou manažerem prevence kriminality vyvěšovány aktuální informace z oblasti prevence kriminality a volně šířitelné informační materiály. http://www.kraj-jihocesky.cz/index.php?parfid_vj=1460&parlang]=CS Pro veřejnost jsou ve spolupráci s obcemi pořádány preventivně informační akce v rámci činnosti místních manažerů prevence kriminality. V roce 2012 probíhalo nejvíce akcí zejména pro seniory, v rámci realizace Krajského projektu prevence kriminality „Bezpečí pro seniory – informace a připravenost“, obdobné projekty proběhly i v Českých Budějovicích a ve Vimperku.

Opatření 2.2.2	Zkvalitnění spolupráce s tiskovým oddělením KÚ - zveřejňování pravidelných a aktuálních informací z oblasti PK
Vyhodnocení	ČÁSTEČNĚ SPLNĚNO. V tomto bodě jsou v současnosti ještě rezervy. Do budoucna je důležité naplánovat aktivity a postup informování veřejnosti s PK. V pravidelných intervalech bude veřejnost aktuálně informována o aktivitách kraje v oblasti PK.
Opatření 2.2.3	Získávání, aktualizace a distribuce stávajících preventivně-informačních materiálů
Vyhodnocení	SPLNĚNO. Získané informační materiály v písemné nebo elektronické podobě jsou předávány pracovníkům obcí, kteří se zabývají prevencí kriminality nebo zástupcům spolupracujících NNO. V roce 2012 se jednalo například o informační brožury JAK NESPADNOUT DO PASTI společnosti dTest (problematika předváděcích akcí, finty obchodních firem apod., desatera pro seniory a Příručka pro rodiče na ochranu dětí před internetovou kriminalitou.
Opatření 2.2.4	Realizace preventivně - informačních (osvětových a poradenských) projektů v JČK např. v rekreačních zónách kraje
Vyhodnocení	SPLNĚNO. Viz. níže kapitola. 5 – Krajský projekt PK „Bezpečí pro seniory – informace a připravenost“ v roce 2012.

3. Realizace kvalitních programů sociální a situační prevence na úrovni primární, sekundární i terciální prevence v JČK

Priorita 3.1	Podpora realizace kvalitních specifických preventivních, intervenčních a probačních programů v JČK
Opatření 3.1.1	Pro další období vytipování konkrétních požadavků na obsah a metody realizace efektivních specifických preventivních programů v rámci PK (aktuální potřebnost, dlouhodobý záměr podpory) v JČK
Vyhodnocení	PLNĚNO PRŮBĚŽNĚ. Vzhledem ke zrušení krajského programu prevence kriminality a zavedení centrálního Programu prevence kriminality došlo k nárůstu administrativní náročnosti, zejména pro žadatele ze středních a menších obcí. Z tohoto důvodu nebyly podány žádosti o dotace na tento druh preventivních činností. Vzhledem k absenci vlastního krajského grantového programu nebylo možné podpořit tento druh preventivních aktivit z jiných zdrojů.
Opatření 3.1.2	Udržení stávajících osvědčených, kvalitních (preventivních, intervenčních a probačních programů) PK – podpora jejich realizace
Vyhodnocení	PLNĚNO PRŮBĚŽNĚ. Vzhledem k ubývání finančních prostředků se nedaří udržet všechny osvědčené preventivní programy a to i vzhledem ke skončení Individuálního projektu Podpora sociálních služeb v Jihočeském kraji v roce 2012. V rámci systému včasné intervence Statutárního města České Budějovice se daří rozvíjet tento druh preventivních programů.
Opatření 3.1.3	Na základě analyzovaných potřeb iniciovat rozšíření specifických (preventivních a intervenčních) programů PK do celého JČK, včetně rozšíření probačních a resocializačních programů (učební programy) pro mladistvé i osoby vracející se z VTOS v JČK
Vyhodnocení	PLNĚNO PRŮBĚŽNĚ. Souvisí s předešlými dvěma body. Osvědčené programy jsou prezentovány na schůzkách a nabízeny obcím prostřednictvím NNO realizujících tento druh programů. Dále jsou prostřednictvím příkladů dobré praxe nabízeny již osvědčené modely preventivně intervenčních programů. Bohužel vzhledem k úbytku finančních prostředků pro tuto oblast je obtížné projekty realizovat.

Priorita 3.2	Podpora vybraných služeb sociální prevence v JČK (azylové bydlení, domy na půl cesty, nízkoprahová denní centra, nízkoprahová zařízení pro děti a mládež, intervenční centrum, terénní programy)
Opatření 3.2.1	Udržení stávajících kvalitních vybraných služeb sociální prevence – podpora jejich činnosti v oblasti PK
Vyhodnocení	PLNĚNO PRŮBĚŽNĚ - úkol z větší části mimo pravomoc manažera prevence

	kriminality. Naplňování tohoto bodu je realizováno zejména dle Střednědobého plánu rozvoje sociálních služeb Jihočeského kraje na období 2011 – 2013, který byl vytvořen v rámci realizace individuální projektu „Podpora komunitního plánování sociálních služeb v Jihočeském kraji“. Konkrétní podpora služeb probíhá jak standardním mechanismem dotačního řízení MPSV (za aktivního zapojení kraje), ale i prostřednictvím dalšího Individuálního projektu kraje, zaměřeného na služby sociální prevence (projekt „Podpora sociálních služeb v Jihočeském kraji. Ten byl ukončen k 30. 6. 2012, pro rok 2013 je předpokládán návazný projekt).
Opatření 3.2.2	Na základě analyzovaných potřeb podpora rozšíření vybraných služeb soc. prevence v JČK
Vyhodnocení	PLNĚNO PRŮBĚŽNĚ - úkol z větší části mimo pravomoc manažera prevence kriminality. Výběr kvalitních služeb a jejich rozšíření je opět tématem Střednědobého plánu rozvoje sociálních služeb Jihočeského kraje na období 2011 – 2013.

Priorita 3.3	Podpora účelově zaměřených projektů situační prevence
Opatření 3.3.1	Pro další období vytipování ohrožených lokalit, včetně možných metod řešení z oblasti situační prevence
Vyhodnocení	PLNĚNO PRŮBĚŽNĚ. V tomto bodě je intenzivně spolupracováno s obcemi při přípravě a realizaci projektů v Programu prevence kriminality MV ČR. Obcím byla poskytnuta metodika přípravy Plánu prevence kriminality, který je nezbytný pro přihlášení do Programu prevence kriminality MV ČR a získání dotací do této oblasti. V roce 2012 byly rozšířeny městské kamerové a dohlížecí systémy ve městech České Budějovice, Písek a Vimperk.
Opatření 3.3.2	Na základě analyzovaných potřeb podpora projektů znesnadňujících páchaní trestné činnosti (vytváření bezpečných lokalit v obcích)
Vyhodnocení	PLNĚNO PRŮBĚŽNĚ. Souvisí s předchozím bodem 3.3.1. Pro obce je zajištěna metodická pomoc při podávání žádosti dotací v této oblasti.

4. PROGRAM PREVENCE KRIMINALITY

Od roku 2008 byl na základě Strategie prevence kriminality na léta 2008 – 2011 každoročně MV ČR vyhlašován Krajský program prevence kriminality a Program prevence kriminality hl. m. Prahy. V rámci tohoto programu byly pro každý kraj v České republice a hl. m. Praha vyčleněny finanční prostředky v kapitole MV ČR na výdaje spojené s realizací projektů v rámci Programů a to dle priorit obsažených ve Strategii prevence kriminality na léta 2008 – 2011. Od roku 2012 byly na základě Strategie prevence kriminality na léta 2012 – 2015 (dále jen „Strategie“) schválené usnesením vlády České republiky ze dne 14. prosince 2011 Krajské programy prevence kriminality zrušeny a je vyhlašován Program prevence kriminality Ministerstva vnitra ČR centrálně pro všechny obce v České republice. Projekty podávané v rámci Programu prevence kriminality musí být v souladu s prioritami danými Strategii. Každoročně jsou MV ČR při vyhlášení Programu prevence kriminality stanovovány konkrétní prioritní oblasti na dané období. Prostředky jsou určeny na projekty investiční i neinvestiční.

Projektové žádosti obcí podle jednotlivých krajů jsou zasílány na Krajské úřady manažerům prevence kriminality. Poté jsou hodnoceny dle kritérií MV ČR pracovní skupinou prevence kriminality kraje. Výsledné hodnocení je společně se žádostmi obcí zasíláno na MV ČR. Republikový výbor pro prevenci kriminality poté provádí konečný výběr projektů. Velkou váhu v hodnocení projektů má rizikovitost obce, která je posuzována dle vybraných faktorů (kriminalita, počet nezaměstnaných, počet vyplacených sociálních dávek). Toto velmi limituje obce pracující dobře v oblasti prevence kriminality, které neleží v „rizikovém“ území dle navržených kritérií stanovených MV ČR.

V souladu se Zásadami pro poskytování dotací ze státního rozpočtu na výdaje realizované v rámci Programu prevence kriminality v roce 2012 byly vyhlášeny celkem 2 výzvy pro předkládání žádostí o dotaci. Celkem byly doručeny v průběhu těchto dvou kol grantového programu žádosti od šesti měst z Jihočeského kraje (České Budějovice, Písek, Prachovice, Tábor, Týn nad Vltavou a Vimperk). Včetně dotace na Krajský projekt prevence kriminality byly z MV získány pro Jihočeský kraj dotace v celkové výši 1 995 000 Kč.

Tabulka podaných a podpořených projektů z Jihočeského kraje rámci Programu prevence kriminality Ministerstva vnitra ČR v roce 2012:

Program prevence kriminality				
Číslo výzvy	Žadatel	Název projektu	Požadováno	Přiděleno
1. kolo	Jihočeský kraj	Bezpečí pro seniory – informace a připravenost	360 000 Kč	360 000 Kč
1. kolo	České Budějovice	Rozšíření MKDS Lannova třída a Okružní ulice	550 000 Kč	550 000 Kč
1. kolo	České Budějovice	Mobilní kamerový bod	124 772 Kč	0 Kč
1. kolo	České Budějovice	Rozšíření systému ECC S o nové funkce	105 840 Kč	0 Kč
1. kolo	České Budějovice	Senioři, nedejte se!	48 780 Kč	0 Kč
1. kolo	České Budějovice	Oplocení a oprava povrchu sportoviště Branišovská	270 000 Kč	0 Kč
1. kolo	České Budějovice	Kdo sportuje, nezlobí	189 000 Kč	0 Kč
1. kolo	Písek	MKDS 2012	300 000 Kč	300 000 Kč
1. kolo	Písek	Odborná profesní příprava strážníků MP	42 000 Kč	0 Kč
1. kolo	Prachatice	Peněženka pod kontrolou	34 000 Kč	0 Kč
1. kolo	Prachatice	Prevítů se nebojíme	34 000 Kč	0 Kč
1. kolo	Prachatice	PC generace v bezpečí	34 000 Kč	0 Kč
1. kolo	Prachatice	Podvodník? Nechci dík!	34 000 Kč	0 Kč
1. kolo	Tábor	MKDS – IX. etapa	350 000 Kč	0 Kč
1. kolo	Týn nad Vltavou	Skatepark	295 000 Kč	295 000 Kč
1. kolo	Vimperk	Rozšíření MKDS	348 278 Kč	348 000 Kč
1. kolo	Vimperk	Bezpečnost pro seniory	96 576 Kč	96 000 Kč
1. kolo	Vimperk	Mobilní kamery pro hlídku MP	7 500 Kč	0 Kč
2. kolo	České Budějovice	Senioři, nedejte se	49 500 Kč	46 000 Kč
2. kolo	České Budějovice	A - GROUPS	54 000 Kč	0 Kč
2. kolo	Vimperk	Vybavení prostoru zařízením pro volnočasové aktivity	200 000 Kč	0 Kč
2. kolo	Vimperk	Osvěta pro rodiče „Bere mé dítě drogy? Ano! A co dál?!	24 000 Kč	0 Kč
Celkem			3 551 246 Kč	1 995 000 Kč

5. KRAJSKÝ PROJEKT PREVENCE KRIMINALITY „BEZPEČÍ PRO SENIORY – INFORMACE A PŘIPRAVENOST, HODNOCENÍ ZA ROK 2012

V roce 2012 byl realizován Krajský projekt prevence kriminality zaměřený na kriminalitu páchanou na seniorech. Projekt navazoval na aktivity realizované v pilotní části projektu v roce 2011. Ze zkušeností z pilotní fáze byl projekt zaměřen zejména na seniory žijící osaměle, kteří jsou nejvíce ohroženou skupinou. Na projektu spolupracovala Policie České republiky, Preventivně – informační skupina, KŘ Jihočeského kraje a pečovatelské služby z Jihočeského kraje, které projevíly zájem na spolupráci.

Základním cílem projektu bylo snížení trestné činnosti páchané na seniorech prostřednictvím následujících dílčích cílů:

- Zlepšení informovanosti seniorů o možnostech ochrany před trestnou činností a poskytnutí návodů chování, které povede k minimalizaci příležitostí pro pachatele trestné činnosti.
- Aktivní vyhledávání starších osob žijících odloučeně, u kterých je zvýšené riziko ohrožení trestnou činností vzhledem ke své izolovanosti od okolního života.
- Nastartování spolupráce seniorů v daném regionu na společném zajišťování své ochrany a zvyšování svého právního vědomí.
- Předcházení sociálnímu vyloučení osob žijících osaměle.
- Zlepšení pocitu bezpečí seniorů a jejich informovanosti o snaze příslušných složek zabývat se danou situací a pracovat na jejím zlepšení a tím posílení důvěry v práci těchto orgánů.

Realizované aktivity

Byly osloveny všechny registrované pečovatelské služby v Jihočeském kraji, mimo těch, které jsou v území obcí realizující vlastní projekt prevence kriminality pro seniory a území, kde byla realizována pilotní část projektu. Zájem na spolupráci projevíly níže uvedené pečovatelské služby:

- Pečovatelská služba Ledax o.p.s
- Farní charita Milevsko
- G-centrum Tábor
- Farní charita Týn nad Vltavou
- Charita Kaplice
- Městský ústav sociálních služeb Strakonice
- Centrum sociální pomoci Vodňany
- Oblastní charita Písek
- Dům s pečovatelskou službou Planá nad Lužnicí
- Město Chýnov - pečovatelská služba

Zástupci pečovatelských služeb byli proškoleni na semináři v rámci projektu. Na semináři byly představeny základní cíle projektu a zejména výběru vhodných seniorů určených k individuálnímu proškolení. Zúčastněné pečovatelky byly seznámeny se současnými trendy trestné činnosti páchané na seniorech a potřebnosti prevence v této oblasti. Pečovatelky při školení doplnily vlastní zkušenosti s napadením seniorů a jednoduchými osvědčenými návodů k ochraně. Všechny pečovatelky uvítaly realizaci projektu a potvrdily z vlastní zkušenosti potřebnost neustálé práce v oblasti prevence kriminality páchané na seniorech.

Součástí projektu bylo také zajištění předmětů osobní ochrany pro seniory. Byl vybrán osobní alarm ve formě přívěšku na klíče. Tento alarm se aktivuje po vytažení kolíčku, kdy dojde k aktivaci zvukové sirény. Po zpětném zasunutí kolíčku je alarm deaktivován a může být opětovně použit. Tento alarm může sloužit k odrazení pachatele, upozornění kolemjdoucích, přivolání pomoci apod. Může působit preventivně i tím, že si senior uvědomuje potřebu předcházet nebezpečí. Alarmy byly opatřeny logem Jihočeského kraje. Pečovatelky služby obdržely informační brožury a alarmy, které poté v rámci individuálního proškolení seniorů distribuovaly koncovým seniorům.

Dále proběhl dvoudenní seminář pro pracovníky obcí a Městských policií, kteří se zabývají prevencí kriminality. V rámci tohoto semináře byl opět představen projekt a jeho základní cíle. Vzhledem

ke změně systému dotací v oblasti prevence kriminality od roku 2012 a nutnosti systémového plánování těchto aktivit a nutnosti zpracovávání strategických dokumentů v oblasti kriminality, byl druhý den semináře zaměřen zejména na zpracování plánu prevence kriminality obce se zaměřením na prevenci kriminality pro seniory.

Poslední seminář byl určen zástupcům obcí, kterým byl představen projekt. Zástupcům obcí byla nabídnuta spolupráce na realizaci v obcích v následujících letech. Dále byl seminář zaměřen i na přípravu obecních/místních Programů prevence kriminality v následujících letech.

Semináře pro aktivní seniory, kteří se zúčastňují besed, zajišťovala samostatně Policie České republiky, Preventivně – informační skupina, KŘ Jihočeského kraje ve spolupráci s Obvodními odděleními PČR. Tyto semináře proběhly v obcích Lišov, Hluboká nad Vltavou, Zlív, Vodňany. Policie obdržela od manažera prevence kriminality JČK informační materiály a bezpečnostní alarmy pro zúčastněné seniory. Další semináře proběhly v rámci činnosti pečovatelských služeb, které zajišťovaly individuální proškolení seniorů. Některé z těchto pečovatelských služeb ve spolupráci s místními samosprávami uspořádaly besedy se seniory v obcích. Samotní zúčastnění senioři přislíbili, že o problému budou informovat další známé seniory, kteří se nemohli besedy zúčastnit. Většina seniorů po konání besedy ocenila snahu o zajištění lepší informovanosti o kriminalitě páchané na seniorech a seznámení seniorů se současnými příklady trestné činnosti ohrožující seniory. Senioři také velmi uvítali dárek ve formě osobního alarmu. Ocenili jeho praktičnost a jednoduchou obsluhu.

Zhodnocení dosavadní fáze realizace

Projekt „Bezpečí pro seniory - informace a připravenost“ byl v roce 2012 rozšířen na celé území Jihočeského kraje. Podařilo se zajistit spolupráci pečovatelských služeb prakticky na celém území Jihočeského kraje. Prostřednictvím pečovatelských služeb a besed Policie České republiky bylo „proškoleno“ cca 1.800 seniorů. Při realizaci se opět ukázala náročnost koordinace aktivit společně se spolupracujícími institucemi. Výborně se osvědčila spolupráce s pečovatelskými službami, které se seniory každodenně pracují a jsou pro ně důvěryhodnou institucí. Bohužel tímto způsobem nelze oslovit všechny osaměle žijící seniory, protože ne všichni využívají těchto služeb. Vyhledání dalších způsobů pro zajištění proškolení odloučeně žijících seniorů bude dalším úkolem při pokračování projektu v roce 2013. Opět bude probíhat realizace besed v domovech s pečovatelskou službou, kde senioři vítají podobné aktivity a je zajištěna dostatečná účast. Přitom zde dochází k častým útokům pachatelů vzhledem k snadné dostupnosti a koncentraci seniorů. Do budoucna je důležité nalézt další místa k pořádání besed v obcích, a především způsob, jak zajistit dostatečnou účast. Bude nutné vyhledání aktivních seniorů, kteří budou schopni propagovat plánované aktivity a zvýšit tak účast na besedách a budou schopni sami oslovit další část osaměle žijících seniorů. Vyhledání dalších vhodných cest k neefektivnější komunikaci bude jedním z hlavních úkolů v pokračující fázi projektu.

Zajímavým přínosem projektu je nastartování další spolupráce s pečovatelskými službami zejména v oblasti předávání informací. Vedoucí středisek pečovatelských služeb prostřednictvím elektronické pošty předávají manažeru prevence kriminality JČK informace o současné podobě kriminality páchané na seniorech, tyto informace jsou následně předávány dalším spolupracujícím pečovatelským službám. Stejným způsobem jsou distribuovány informace od Policie ČR. Pečovatelské služby přislíbily zakomponování prevence kriminality do individuálních plánů jednotlivým klientům služeb. Dále pečovatelské služby spolupracují s místními samosprávami a realizují samostatně besedy pro seniory v rámci jejich pravidelných setkávání.

Pokračování projektu

Projekt „Bezpečí pro seniory - informace a připravenost“ bude pokračovat i v roce 2013. Při realizovaných seminářích pro pracovníky obcí a Městských policií, kteří se zabývají prevencí kriminality, se podařilo navázat spolupráci pro organizaci seminářů v obcích. Tito pracovníci zajišťují organizaci besed pro seniory a také jejich patřičnou propagaci. S Policií České republiky, Preventivně – informační skupinou, KŘ Jihočeského kraje je domluvena lektorská činnost na pořádaných besedách v obcích.

Dále budou předávány aktuální informace týkající se kriminality páchané na seniorech spolupracujícím pečovatelským službám. Ze získaných informací od těchto pečovatelských služeb je přislíbena periodické předávání informací a připomínání problematiky prevence kriminality uživatelům těchto služeb.

Zpracoval: Ing. Petr Vačkář